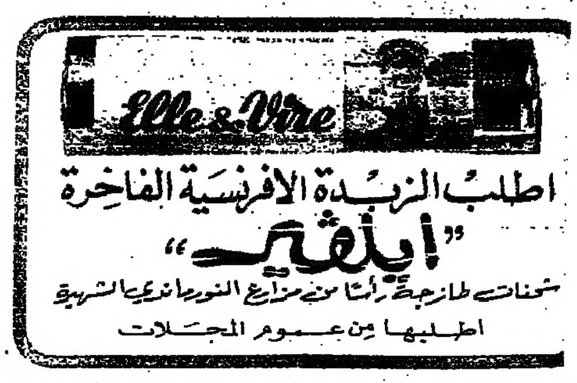

النهار

١٤ صفحة — ٥٠ قرشاً

تعلم الانكليزية في المركز الاميركي للغات
٣٤٣٤٠٣

تشكيلة الـ ١٨ تصطدم بالعقبات في طريقها الى القصر

تأخرت... ولكنها لم تنفرط!

سلام يعرض مع الرئيس صباح اليوم الصيغة النهائية
قدما طويت في الليل صفحة صراع القدامى والشباب

لان « الصباح رباح » يتوجه الرئيس صائب سلام الساعة العاشرة قبل ظهر اليوم الاربعاء الى القصر الجمهوري حاملا هذا الشعار مع مشروع التشكيلة النهائية ليدرسها مع رئيس الجمهورية ، اسماء وحقائب ، ثم طوائف وكتلا ومناطق ... ورأيا عاما وكفايات .

وينتظر الرئيس سلام ان يستمر اجتماعه بالرئيس فرنجيه الى ان يتم الاتفاق النهائي ، فيباشر القصر استدعاء الوزراء وتصدر المراسيم .

وكان من المتوقع ان تتم عملية التشكيل وتصدر المراسيم مساء الثلثاء عندما توجه الرئيس المكلف الى قصر بعبدا في السادسة والنصف ، اثر الافطار ، الا ان عقبات ـ رفض اصحابها هذا الوصف لها ـ أثيرت في وجه التشكيل السريع ادت الى التأخير من دون ان تؤدي الى فرط التشكيلة .

وكانت مشاريع العقبات و « الفريطة » تثار في وجه التشكيلة السلامية حتى قبل اكتمالها من مصادر متباينة ومتضاربة المصالح ، ولكن يبدو ان الرئيس سلام في خلوته الطويلة مع رئيس الجمهورية مساء الثلثاء ، تمكن من وضع اطار التغلب والحؤول دون انفراط العقد .

« اذكروا كلامي جيدا ... انه ليس من مصلحة اي لبناني ان يفشل صائب سلام ، بل علينا آن نسهل مهمته لتشكيل وزارة يرتاح اليها الرأي العام » .

هذا ما كان يردده الرئيس كميل شمعون مساء امس امام اركان حزبه والصحافيين .

ومع ذلك ، لم تتألف مساء أمس الحكومة التي « ترضي الرأي العام » كما كان متوقعا اثر توجه الرئيس صائب سلام الى القصر حاملا ، كما قيل ، مشروع التشكيلة النهائية وبدائلها .

الرئيس شمعون والشيخ بيار الجميل في بيت الكتائب . (ابرهيم الطويل)

ـ التتمة في الصفحة ١٠ ـ

الرئيس شمعون خارجا من قصر بعبدا ...

... والرئيس صائب سلام . (جورج سمرجيان)

التشكيلة والبدائل والاشاعات

التشكيلة التي حملها الرئيس صائب سلام مساء أمس الى بعبدا بما فيها من مفاجآت حاولتها الاوساط السياسية اكثر من صيغة ، هي وبدائلها . وقد أن الاسماء الاكثر رواجا كانت فصيل بدائية :

(تشرين) ٣ سنة من هؤلاء : شفيق الوزان ، رشيد الصلح ، هاشم الحسيني ، جميل كبي ، طلال ارعبي وعبده عويدات ...

٤ موارنة من هؤلاء : اميل وحانا صقر ، لويس ابو شرف ، دكتور بيار دكاش ، نديم عيم ، بطرس حرب ، الدكتور زيد سرحال .

٣ شيعة من هؤلاء : حسين الحسيني ، جعفر شرف الدين ، حمود عمار ، عبداللطيف الزين ، حمد يوسف بيضون ، حسين نصور .

٢ ارثوذكس من هؤلاء : ميشال معلولي ، الدكتور عبدالله راسي ، عدنان اسكندر .

٢ كاثوليك من هؤلاء : البير نصور ، نديم سالم ، راشد خوري ، خليل أبو حمد ، جورج ابو عضل .

٢ دروز من هؤلاء : الامير مجيد ارسلان ، بشير الاعور ، الشيخ نجيب علم الدين ، أنور الخليل . ارمني : آرا يروانيان .

* * *

وفيما اذا تقررت اعادة وزراء سابقين تطرح الاسماء الآتية من جديد : كاظم الخليل ، جوزف سكاف ، صبري حماده ، فؤاد نفاع ، فؤاد الشمص ، ميشال الياس .

* اعتذر الشيخ نجيب علم الدين منذ الصباح عن البحث في موضوع الوزارة بسبب أشغاله عن اسمه ظل في التداول . وكان المرشح الدرزي الاكسترا برلماني المرجح هو السيد انور الخليل الرئيس السابق للجامعة اللبنانية الثقافية في العالم ، وهو من الاصيليا . وما ان عرف اسم السيد انور الخليل حتى وجدت بعض المصادر انه قد استمزج واعتذر ... وكان هو غريبا عن الاشاعتين . الا ان الاوساط المطلعة تؤكد ان الديناً قد جرى معه وانه وافق مبدئيا على الاشتراك اذا عرض عليه .

* كذلك روجت مصادر غير

ـ التتمة في الصفحة ١٠ ـ

الارض والنفط والقمح حرب واحدة

الدكتور كيسينجر قادم والقمح غير قادم . هذا ما أكدته أميركا أمس في ذروة ضغوطها الحالية لتخفيض أسعار النفط وانجاح جولة وزير خارجيتها .

الا انه عشية وصول الدكتور كيسينجر يطرح التساؤل الاساسي ، من خلال تلبد غيوم الحل السلمي ، وهو هل سيضطر العرب الى شن حرب تشرين أخرى وبالتالي شن حرب نفط أخرى للوصول الى انسحاب اسرائيلي كامل أو جزئي وللرد على حملة القمح والمواد الغذائية ؟

واضح الآن كيف ان مسألة الارض قد اختلطت بمسألة النفط وبمسألة القمح . وواضح أيضا كم تبدو أميركا مستعدة لتتبرأ من موضوع الانسحاب اذا تبرأ العرب من موضوع تخفيض أسعار النفط . واذا كانت أميركا لم تقل للعرب بعد ان خفضوا الاسعار لتضغط على اسرائيل فان الجو العام الذي يرافق جولة وزير الخارجية الاميركية ، أبلغ من أي اشارة علنية من جانب واشنطن .

يكفي أخذ مثلي السعودية والجزائر اللتين أضافهما الدكتور كيسينجر الى رحلته .

فالسعودية هي كبيرة المطالبين العرب بالقدس ، التي يربط بها الملك فيصل كل سياسته العربية والاسلامية . والسعودية كانت أيضا المدافعة الاولى عن تخفيض أسعار النفط انسجاما مع السياسة الاميركية .

الا أن الملك فيصل ، أمام الحاح الجزائر ، المعارضة الاولى لتخفيض أسعار النفط ، اضطر الى تبني موقفها . وأصبح في وضع غير منسجم بالنسبة الى سياسته القائمة على اعطاء كل فرص النجاح لاميركا لحل أزمة الشرق الاوسط .

والجزائر ليست فقط بطلة رفع أسعار النفط بل هي بطلة القضية الفلسطينية . فهي التي تتولى تشجيع منظمة التحرير الفلسطينية على تشكيل حكومة في المنفى كما تشجع الاميركيين على الاتصال بالقيادة الفلسطينية ، وعلى التحديد اجتماع الدكتور كيسينجر والسيد ياسر عرفات .

فماذا فعل وزير الخارجية الاميركية بالسعودية والجزائر عشية رحلته الى المنطقة ؟

تصلب في وجه الدولتين . ان لم يكن أكثر . فللسعودية ، التي دعا وزير بترولها الاميركيين الى مقايضة الارض بالنفط ، قال انه يفضل ان تبقى محادثات الشرق الاوسط مستقلة عن محادثات النفط . وللجزائر قال بكل صراحة لا اجتماع بين رئيس منظمة التحرير وأي عشو آخر من قيادته . فضلا عن قوله لا قمح ولا حبوب للدولتين .

وهكذا يبدو بوضوح ان الدكتور كيسينجر يريد أن ينطلق في جولته من مركز مساومة . ونظرا الى كونه لم يعد قادرا على مساومة أصحاب الارض بأي شيء آخر فانه يساوم أصحاب النفط . وهؤلاء هم في الوقت ذاته مرتبطون أشد الارتباط بالقدس والقضية الفلسطينية . والمسألتان عزيزتان عليهم كما هي الارض عزيزة على أصحابها .

وهكذا يتصورهم على استعداد للتضحية بالنفط . وهذا صحيح . بل انهم هم الذين بدأوا بلسان السعودية يعرضون مثل هذه الصفقة . أي استعادة الارض مقابل تخفيض الاسعار .

ومع ذلك يشدد وزير الخارجية الاميركية على الفصل بين النفط والارض ربما كي لا تتساقط عليه صواعق الغضب الاسرائيلي .

طبعا ان الوزير الاميركي سيحاول أن يحصل على تخفيض أسعار النفط دون أن يضطر الى حمل اسرائيل على دفع الثمن من الاراضي المحتلة . كذلك سيحاول العرب استرجاع الارض دون أن يضطروا الى دفع الثمن من النفط .

والفريقان عندهما وسائل للضغط . أما أميركا فانها تحاول أن تتسلح للضغط على العرب بجبهة مضادة من الدول الصناعية بالاضافة الى ما بدأته أمس وهو تقييد تصدير القمح والحبوب الى الدول المصدرة للنفط . وأما العرب فانهم قادرون ، اذا تضامنوا ، على تشكيل جبهة صمود لا تخترق اذا قامت السعودية والجزائر بدور خط الدفاع النفطي القابل لان يتحول باستمرار الى خط هجوم . الا اذا تفاقمت قصة القمح والحبوب . وهي نقطة ضعف عربية مكشوفة . لا يمكن التغلب عليها الا على أساس مخطط بعيد المدى غير موجود حاليا .

ميشال أبو جوده

عشية بدء كيسينجر جولته الجديدة في المنطقة

مصر وسوريا ابلغتا قيادة المقاومة: احتمال الحرب جدّي ... ونحن مستعدون

عرفات يزور رومانيا بدعوة عاجلة من تشاوشيسكو

كتب محرر « النهار » الديبلوماسي :

كشفت مصادر مطلعة لـ « النهار » ان كبار المسؤولين المصريين والسوريين يتخوفون من احتمال نشوب القتال في المنطقة ويضعون ذلك في رأس حساباتهم وهم يستعدون للتباحث مع الدكتور هنري كيسينجر وزير الخارجية الاميركي الذي سيبدأ جولته في الشرق الاوسط اليوم الاربعاء . (وقد أعلن في القاهرة ان الرئيس أنور السادات سيستقبل كيسينجر في التاسعة مساء غد الخميس) .

وقالت هذه المصادر ان الكلام عن احتمال نشوب القتال مجددا سمعه كبار المسؤولين الفلسطينيين في الاجتماعات الاخيرة التي عقدوها مع المسؤولين المصريين والسوريين .

وأوضحت هذه المصادر لـ « النهار » ان السادات أشار الى هذا الاحتمال خلال اجتماعه الاخير الى السيد ياسر عرفات رئيس اللجنة التنفيذية لمنظمة التحرير الفلسطينية . ومما قاله السادات بوضوح لعرفات ان الابواب تبدو مغلقة بسبب مواقف اسرائيل واقتراحاتها الاخيرة التي هدفها تجميد الوضع وتعقيده للحيلولة دون استمرار زخم مساعي التسوية السلمية . وقال السادات أيضا انه لا يتوقع أشياء جديدة خلال جولة كيسينجر و « نحن مستعدون لكل الاحتمالات » .

وقد سمع المسؤولون الفلسطينيون كلاما مشابها من السيد عبد الحليم خدام نائب رئيس الوزراء السوري ووزير الخارجية . ففي الاجتماع الذي تم أخيرا بين خدام ووفد اللجنة التنفيذية لمنظمة التحرير والذي حضر عرفات جانبا منه ، قال الوزير السوري ان كيسينجر لم يعرض أي شيء ملموس جديد خلال المحادثات التي أجراها معه في واشنطن . وزاد ان احتمالات اندلاع القتال أكبر بكثير من احتمالات حدوث انفراج أو تطور في جبهة المساعي الديبلوماسية .

والملاحظ في هذا الاطار ان الرئيس السادات الذي كان يستبعد في تصريحاته الاخيرة احتمال نشوب القتال في وقت قريب قال في المقابلة التي أجراها معه التلفزيون اللبناني انه ليس مستبعدا أن تقوم اسرائيل بجولة عسكرية جديدة وشدد على ذلك قائلا : « هذا الاحتمال غير مستبعد اطلاقا » . (راجع ص ١٢) .

عرفات في رومانيا

وفي هذا الاطار كشفت مصادر فلسطينية مسؤولة لـ « النهار » ان عرفات سيبدأ خلال ٢٤ ساعة زيارة رسمية لرومانيا بدعوة خاصة من الرئيس نيكولاي تشاوشيسكو . وقالت هذه المصادر ان تشاوشيسكو وجه دعوة عاجلة الى عرفات لزيارة رومانيا « في أقرب وقت ممكن » وقبل انعقاد مؤتمر القمة . وقالت مصادر ديبلوماسية عربية لـ « النهار » ان هناك احتمالا كبيرا أن يكون تشاوشيسكو يريد أن يبلغ عرفات « موقفا اسرائيليا جديدا خصوصا

ـ التتمة في الصفحة ١٤ ـ

السادات يعتكف للعبادة عشرة ايام

القاهرة ـ ٨ تشرين الاول ـ أ.ف.ب ـ قرر الرئيس انور السادات تمضية الايام العشرة الاخيرة من رمضان معتكفا للعبادة في قريته ميت ابو الكوم . واعلن في القاهرة ان الرئيس المصري « سيقطع اعتكافه لاداء مهمات العمل الوطني والاتصالات الضرورية » التي تقتضيها زيارة الدكتور هنري كيسينجر لمصر خلال الايام المقبلة .

نفاع: اتوقع ان تحرز قضية فلسطين الاصوات اللازمة

أعلن وزير الخارجية السيد فؤاد نفاع الذي وصل مساء أمس الى بيروت عائدا من نيويورك بعدما رأس وفد لبنان الى اجتماعات الدورة العادية للامم المتحدة « ان رحلة كيسينجر الى المنطقة تقع ضمن النطاق العام الذي كان بدأه الوزير الاميركي في موضوع احلال السلام في المنطقة : وهي رحلة مكملة للرحلة الاولى التي قام بها وعمل خلالها من أجل فصل القوات على الجبهتين المصرية والسورية » .

وأضاف : « طبعا ان مساعي السلام يجب ان تبقى متحركة حتى لا ينشأ ما يخشاه الجميع : لو توقفت . لذلك كان من الطبيعي أن يواصل السيد كيسينجر نشاطه ويضاعف جهوده من أجل الوصول الى تطور آخر ايجابي من شأنه أن يحقق السلام المنشود في هذه المنطقة : وهو سلام مبني على انسحاب اسرائيل من كل الاراضي العربية المحتلة بعد حرب حزيران ١٩٦٧ وعلى الاعتراف بالحقوق الوطنية للشعب العربي الفلسطيني » .

ورجح أن البحث في موضوع القضية الفلسطينية في الجمعية العمومية للامم المتحدة سيبدأ في الاسبوع الاول من تشرين الثاني المقبل ، « وقبل ذلك ستتقدم الدول العربية وبعض الدول المؤيدة لها والصديقة بمشروع قرار يتيح لمنظمة التحرير الفلسطينية أن تحضر اجتماعات الجمعية العمومية لتعرض فيها وجهة النظر الفلسطينية وقضية فلسطين » .

وقال : « ان الجو العالمي العام يعتبر ان قضية فلسطين قضية مهمة ، من شأنها ان تهدد السلام ليس فقط في المنطقة بل في العالم أجمع . لذلك هي تحظى باهتمام الرأي العام العالمي ، مما أدى الى ادراجها في جدول أعمال الدورة الحالية من دون صعوبة وباجماع الاصوات ، باستثناء اسرائيل » .

وتتوقع لدى عرض القضية الفلسطينية على الجمعية العمومية ان تحرز الاصوات اللازمة « ومن المفترض ان يعقب ذلك قرار تتخذه الجمعية نأمل في ان يكون ايجابيا » .

واشنطن تنفي : لم نمنع شحن المنتجات الزراعية الى دول النفط

واشنطن ـ ٨ تشرين الاول ـ ي.ب ، رويتر ـ نفت وزارة الزراعة الاميركية اليوم ان تكون فرضت حظرا على شحن الحبوب الى الدول العربية .

وجاء النفي في معرض الرد على تصريح أدلى به السيد ادوارد كوك ، صاحب احدى الشركتين اللتين خسرتا عقدا لبيع الحبوب الى الاتحاد السوفياتي بتدخل من الرئيس فورد . وكان كوك يتحدث امام احدى لجان مجلس الشيوخ فقال انه قيل له خلال اجتماع في البيت الابيض انه لن يسمح بعد الآن بتصدير المنتجات الزراعية الى روسيا والصين والدول المصدرة للنفط . واشار كوك الى ان شركته قررت الغاء صفقة كبيرة مع ايران .

لكن وزارة الزراعة الاميركية قالت ان ما قاله كوك هو مجرد « تفسير لتوجيهات عمومية » وانها لا تتعلق بأي دول محددة .

بمناسبة الأعياد المجيدة (الفطر وجميع القديسين)
١٧ يوماً خالداً
علاج ونقاهة في اسكيا (١٢ يوماً)
للشتويات في روما (١٣ أيام)
راحة واستجمام في فلورنسا (يومان)
من ١٧ تشرين الاول الى ٣٠ تشرين الثاني
من ٢١ تشرين الاول الى ١٧ تشرين الثاني
السعر ١٦٥٠ ل.ل. فندق وجبتان
في اسكيا: اقامة خاصة مع كل الخدمات
في روما: اقامة مع فطور الصباح
في فلورنسا: اقامة مع فطور الصباح وجبة ثانية
وذلك مع رودس (جزيرة الورود)
من ١٧ الى ٢٠ تشرين الاول ومن ٣١ تشرين الاول الى ٣ تشرين الثاني
السعر ٣٦٠ ل.ل. اقامة مع فطور الصباح وجبة ثانية، فندق كاميس
نخال وشركاه
ستاركو تلفون ٣٠٤٠٤٠ - ٣٢١٩٠٢

le mois du papier peint
ورق جدران جديد ٢٠-٣٠-٣٥٪ لمدة شهر
وصول مجموعة كبيرة مرتفعة من اجود الماركات الفرنسية والاوروبية سنة ١٩٧٤/٧٥
تشكيلة مميزة من الكتان والجوت (صنع سويسري)
موكيت فونير نوع اول السعر الـ ١٠,٥٠ المتر المربع
وستكو ٣٥١٢٧٧ المزرعة شارع السادات - بناية خضيري قرب كولونيا ب.ب.

المؤسسة التي وضعت حدوداً للاضرابات
ثانوية رأس النبع الحديثة
LE LYCEE MODERNE DE RASS EL NABEH
تستقبل عامها الثالث عشر
التسجيل مستمر والدروس في ١٠ تشرين الاول ٧٤
هيئة تعليمية متفرغة
العنوان: رأس النبع شارع عمر بن الخطاب - تلفون ٢٥٧٧٨١
مدير الثانوية حسان سلوبيره

1ers SPECIALISTES DE LA MOQUETTE
ETS. RAYMOND MANTOURA
RUE HOYEK
IMM. DE LA BOURSE
TEL: 220775-225060

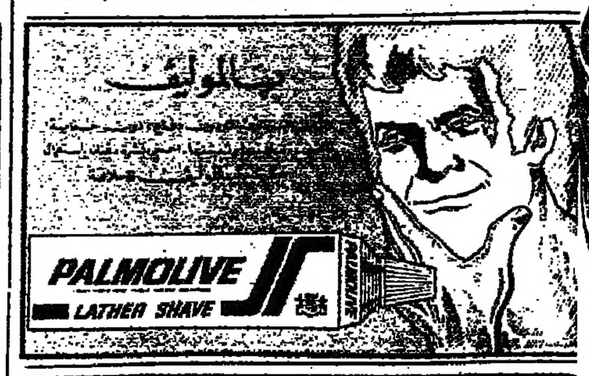

NEVILLE HOMSY
SCHOOL OF ENGLISH & LIVING LANGUAGES
+ Courses at all levels (ordinary & intensive)
+ Cambridge First Certificate
+ Cambridge Proficiency
Registration daily 9:00-12:00 16:00-19:00
except Saturday
68, St. Maron Street - Koteit Bldg.
Central Beirut Gemmayze - Tel: 296919

هكذا من الأصل

الموقف هذا النهار

...وما رأيكم ، دام فضلكم ؟

قبل ان يستدعى صائب سلام الى القصر ويكلف رسميا ، كان يعرف ان « الهم الكبير » في انتظاره • على درج السلم وفي السيارة ••• وحتى في غرفة النوم : من هم المنقذون الذين ينتظرهم الشعب بفارغ صبر ليعيدوا له بناء روما ويهتف لهم ويقدم الذبائح والقرابين ؟

ثم ، من يختار للداخلية والدفاع والخارجية والاشغال والبريد والماء والكهرباء والاقتصاد ، ومن يرضي ومن يرضي ومن الانسب و••• ماذا يعطي لقيصر وماذا يبقي لله ؟

وكان واضحا انه يحاول ان يقوطب على العقبات والشروط والمطالب ويسبق الوقت وينفذ من خروم الشبك ، من غير ان يتورط في الرد على جنبلاط ، ومن غير ان يضطر الى مراضاة شمعون والجميل والعلي وسكاف وحماده وجميع الذين قالوا له ان يذكرهم اذا أتوا في ملكوته !

لذلك بدأ يجمع ويطرح ويقسم ويأخذ من هذا ويعطي ذاك ، وما رأيكم دام فضلكم ؟

وصباح أمس كان صائب بك كأنه مكلف منذ لحظة وليست عنده فكرة واضحة في ذهنه عما سيفعل • الا انه كان ينوي ان يفعل ويخلص • وهات السيف وهات القرطاس والقلم •

••• واكتب يا غلام :

هذا وجه قديم ،

هذا وجه جديد ،

هذا بين الجديد والقديم ،

هذا مع ،

هذا ضد ،

والكتائب والاحرار والكتلة والمستقلون والفرنجيون والسكافيون والاسعديون والكراميون والبيروتيون ••• وثوار الى آخر مدى ، مع القول والتأكيد الشديد الذي ليس عليه من مزيد ان أهم ما يهم صائب بك ارضاء الرأي العام والتجاوب مع تحديات مهرجان الاونيسكو • وكل جديد له رهجة • وان ينصركم الله فلا غالب لكم • وما يرضي الرشيد والعميد لا يرضي شمعون والجميل ، وما يغضب الحليفين الصدوقين لا يرضي الرئيس المكلف ، لكنه كان مصمما على الخروج من دوامة الدرس والتمحيص والاستقبالات والمراجعات وماذا عندك من اسماء ومن تقترح وما رأيك وماذا يقول الناس : بعد الافطار سأزور القصر واجتمع برئيس الجمهورية •

وتصدر المراسيم ، دولة الرئيس ؟

ان شاء الله خير •

وتسأله : معقدة ، لا سمح الله ؟

يجيب ، والتعب بدأ يسلك طريقه الى ابتسامته التي ضاقت مساحتها قليلا : نسعى الى أن نكون عند حسن ظن الرأي العام والفرصة الاخيرة•••

ممن ، على أي أساس ، قدامى ، جدد ، شباب فوق السن ، تحت السن ، لهم ملف ، ستصير لهم ملفات ، مجربون ، حكما ، واترلو ، اوستيرليتز ؟

يبدو انها لا طويلة ولا قصيرة ، لا ملكة جمال شغل لجنة ريمون لوار وشركاه ولا بشعة بائخة كلها ••• سأمها كل مفلس •

من هذا الدست •

وقد يكملون مدخل بيروت الشرقي ويضربون ازميلا في مدخل بيروت الجنوبي •

••• وعلى هذا الاساس أطرح الثقة بشخصي وبحكومتي !

الياس الديري

بعد اجتماعه بشمعون والجميل لازالة ما علق بذهن

نظف سلام طريقه من الالغام التي زرعتها الحساسيات ووضع على الورق اسماء من يقترح توزيرهم

اذا برز ما يحول دون اعلان التركيبة شكلت حكومة اكسترا

••• وبالعميد ريمون اده •

مجتمعا في منزله بالوزير طوني فرنجيه •

الرئيس سلام في مكتب الرئيس شمعون•

يشيع الشيخ بيار الجميل •

العميد بروتي طباء في المنشيطية •
(اميل عيد وماروت جرجيان)

حرص الرئيس صائب سلام صباح امس على ازالة ما علق في أذهان اركان حزب الكتائب من جراء اشراكه الرئيس كرامي والعميد ريمون اده في اعداد الطبخة الوزارية فزار الرئيس شمعون في مكتبه في « اليونيفرسال » واستوضحه موقف الشيخ بيار الجميل ، فنصحه رئيس الاحرار بأن يتصل بالشيخ بيار للوقوف على رأيه « لان الشيخ بيار غير بعيد عنه » •

وفهم أن الرئيس شمعون نصح بوجوب الاسراع في تشكيل الحكومة واعلانها قبل أن تتعقد الامور • وأدلى الرئيس المكلف بتصريح جاء فيه « ان زيارتي للرئيس شمعون هي طبعا من جملة المشاورات التي نقوم بها مع الزملاء النواب ورؤساء الكتل النيابية » •

وسئل هل لهذه الزيارة علاقة بالقرار الذي اتخذه حزب الاحرار في اجتماعه الاخير ، فأجاب : « لقد جرى البحث في هذا الموضوع ، وأنا أقول ان النواب جميعهم كرام وهم موجودون بصورة شرعية وصحيحة وقد انتخبهم الشعب وأنا آخذ برأي كل واحد منهم » •

أما الرئيس شمعون فقد اكتفى بالقول « كانت جولة عامة ولم ندخل في التفاصيل والاسماء • وأنا دائما على تشاور مع الرئيس المكلف » •

وسئل عن رأي الكتائب فقال : « ان حزب الاحرار سينسق موقفه مع حزب الكتائب ونحن على اتصال دائم » •

وامتنع الرئيس شمعون عن تسمية من يرشح من حزبه لدخول الوزارة •

وفي الساعة الاولى بعد الظهر اتصل رئيس الكتائب بالرئيس شمعون هاتفيا ووقف منه على ما دار بينه وبين الرئيس المكلف •

ولدى عودة الرئيس المكلف الى منزله اتصل بالشيخ بيار ودعاه الى الاجتماع به للبحث في المراحل التي قطعتها اتصالاته •

وبينما كان الرئيس المكلف ينتظر وصول الشيخ بيار الجميل حضر الى منزله الوزير طوني فرنجيه واجتمع به بعض الوقت •

ورشح ان الوزير فرنجيه عرض مع الرئيس المكلف موضوع تمثيل كتلته في الحكومة الجديدة ، وتردد انه سمى النائب بطرس حرب •

وأبلغ الشيخ بيار الجميل الرئيس المكلف لدى اجتماعه به ان الكتائب ترشح لويس ابو شرف ، واستطرادا الدكتور راشد الخوري •

وأدلى الشيخ بيار بالتصريح الآتي : « في اعتقادي اننا جميعا بعد هذه الحالة التي وصلت اليها البلاد يجب ان نسعى بكل قوانا مخلصين مؤمنين ببلدنا لكي نأتي بوزارة تحكم ولا تحكم ، بوزارة تحقق الاماني المتعطشة اليها البلاد وفي مقدمها الامن والاستقرار ، لانه من دون الامن والاستقرار لا يمكن ان نقوم بأي عمل • وأنا متأكد ان رجلا في مستوى الرئيس صائب سلام وخبرته ، وبمعاونة كل المخلصين، يستطيع ان يحقق الاماني التي هي أماني كل اللبنانيين • وعلى كل حال وكما قلت مرارا ان كلمة « شروط » لا تليق بنا وانما هناك تمنيات • كذلك كلمة « فيتو » لا تليق ، فمن لا يريد أن يتعاون فلا يتعاون ، بدلا من أن يضع فيتو ، ثم يقابله «فيتو» من الجهة الثانية، وتكون النتيجة ان تتجمد الحالة وتأتي وزارة غير لائقة » •

وكان الاجتماع الاخير الذي دام أكثر من ساعة بين الرئيس المكلف والعميد اده وحضر جانبا منه الدكتور نزيه البزري والنائب محمد يوسف بيضون •

وفي هذا الاجتماع المغلق عرضت اسماء المرشحين لدخول الوزارة بعدما تمكن الرئيس المكلف عن طريق الاتصالات التي قام بها من اقناع اصحاب الوجوه التقليدية بأن يفسح المجال لتجربة الوجوه الجديدة•

وتم الاتفاق على الا يمس في التشكيلة الوزارية المقترحة هيكلها الاساسي ووضع الى جانب بعض الاسماء اسماء رديفة لها كي يتمكن الرئيس المكلف عند اجتماعه برئيس الجمهورية من ان يأخذ ويعطي معه حول هذه الاسماء •

كما تم الاتفاق على ان تعلن التشكيلة الوزارية في المساء او صباح الاربعاء اذا لم يطرأ ما ليس في الحسبان وفرضت التعقيدات تأليف حكومة أكسترا برلمانية •

وزراء لحقائب معينة

وبعدما يتمكن الرئيس المكلف من تجاوز عقبات وضع الاسماء على الورق فانه يواجه ما هو ادق وأصعب الا وهو توزيع الحقائب الوزارية، والعثور على الاشخاص المؤهلين لتولي بعض الوزارات •

فالكتائب ابلغت الرئيس المكلف انها تطالب بوزارة الاشغال • وهذه الوزارة لا يريد الرئيس المكلف ان يسندها الى وزير حزبي منعا للحساسيات والاعتراضات ويفضل ان تسند الى وزير محايد وبيروتي لا علاقة له بالمناطق بحيث لا تستأثر منطقة بخدمات الوزارة •

وهناك وزارة التربية التي سيحاول الرئيس المكلف اسنادها الى وزير مقبول لدى الاحزاب والفئات ووزارة الموارد المائية والكهربائية التي يعلق عليها نواب الجنوب اهمية خاصة نظرا للمشاريع المائية المطلوب تنفيذها وفي مقدمها مشروع الليطاني •

أما وزارة الخارجية ووزارة الاعلام وان كانتا من الوزارات المهمة فأن اختيار من سيتولاهما يبدو سهلا •

فرنجيه يكتفي بالاستماع الى ملاحظات النواب

تركزت احاديث النواب الذين زاروا القصر الجمهوري امس على الوضع الحكومي والمطالبة بمجيء حكومة نزيهة ونظيفة الكف وقادرة على مواجهة الظروف الراهنة •

وكان الرئيس فرنجيه قد استقبل النواب عبده عويدات وباخوس حكيم وطارق حبشي واحمد اسبر وحبيب كيروز والياس الهراوي وجورج سعاده وسليم الداود والنائب السابق نسيم مجدلاني •

وقد أكد جميع هؤلاء انهم لم يلمسوا ان هناك ما يشير الى ان الحكومة ستشكل هذا اليوم (أمس)، وان الرئيس فرنجيه كان يكتفي بسماع الملاحظات التي يبديها النواب من غير ان يعلق بشيء على موضوع تشكيل الحكومة معتبرا ذلك من صلب مهمات الرئيس المكلف •

وجهة نظر الكتائب

أوفد حزب الكتائب اثنين من اعضائه : هما الوزير جوزف شادر والنائب جورج سعاده الى القصر الجمهوري لينقلا الى الرئيس فرنجيه وجهة نظر الحزب في التطورات بالنسبة الى تشكيل الحكومة •

وبعد مقابلتهما للرئيس صرح شادر : « لقد أبلغنا رئيس الجمهورية ان حزب الكتائب يضع كل امكاناته في سبيل تشكيل حكومة تكون بالفعل فريق عمل ويمكنها الاضطلاع بالمهمات الخطيرة التي تواجهها وتستطيع معالجة المشاكل المطروحة • اننا نعارض اية تشكيلة عرجاء تأتي كتجربة ، لان وضع البلاد لم يعد يحتمل فشل أي نوع من التجارب » •

تحركات الخليل

الساعة الثانية عشرة والنصف ظهر امس زار وزير العدل السيد كاظم الخليل القصر الجمهوري حيث اجتمع بالرئيس فرنجيه •

وقالت مصادر مطلعة ان الخليل ابلغ رئيس الجمهورية موقف حزب الوطنيين الاحرار من تأليف الحكومة ونتيجة الاجتماع الذي تم بين الرئيسين شمعون وسلام في « اليونفرسال » •

وبعد المقابلة تناول الوزير الخليل طعام الغداء الى مائدة الرئيس •

شروط الكتلة المستقلة لمنح الحكومة الثقة

أبلغت الكتلة الديموقراطية المستقلة بلسان النائبين القادري وسالم الرئيس المكلف ان الكتلة ستدعم التشكيلة الوزارية التي تخرج عن المألوف في تشكيلها وتضم عناصر نظيفة ونزيهة وانها ستحجب الثقة عن الحكومة اذا ضمت عناصر غير نظيفة •

وشجعت الكتلة الرئيس المكلف على المضي في تشكيل حكومة من وجوه جديدة نظيفة ومنتجه وتخطي العقبات التقليدية التي تعترض طريقه • وقالت انها واثقة من أن الوزراء المرتكبين الذين يحاولون العودة الى الحكم لن يجرأوا على معارضة الحكم عندما يهددون بفتح ملفاتهم امام الرأي العام •

جنبلاط وخصوم سلام التقليديون يحاولون ازعاجه بيروتيا

الذين يتابعون تطورات الوضع في الاحياء البيروتية يملكون معلومات تتحدث عن حركة بدأت تتكون في هذه الاحياء ضد الرئيس صائب سلام بتشجيع من السيد كمال جنبلاط والخصوم التقليديين للرئيس المكلف، والسيد جنبلاط يبذل في الوقت الحاضر وبعيدا عن الاضواء ، محاولات لاثارة حركة بيروتية جدية ضد الرئيس سلام •

والمعلومات المتوافرة لدى رواة هذه الاخبار تتوقع اثارة المطالب التقليدية ومطالب جديدة نشأت بعد تكليف سلام •

ويعتقد الذين يتابعون التطورات في الاحياء الغربية ان ليس هناك ما يبرر التقليل من أهمية المحاولات التي يبذلها رئيس جبهة النضال على الصعيد البيروتي ضد الرئيس سلام ، مع العلم ان العناصر التي يتعاون معها جنبلاط تعتبر من العناصر التي تملك الامكانات اللازمة لتحريك الشارع واثارة المتاعب في وجه الحكومة •

مديرون يعتبرون عودة سلام نذيرا بتدابير جذرية في الادارة

تتحدث مصادر ادارية عن اجواء غير طبيعية بدأت تخيم على الادارة بعد تكليف الرئيس سلام مهمة تأليف الحكومة • وتقول ان بعض المديرين العامين يتوقع اقدام الرئيس سلام على اعادة النظر في حركة التشكيلات والتعيينات التي نفذت في عهد الحكومة الصلحية وعلى التوسع في تنفيذ قانون وضع موظفي الفئة الاولى تحت التصرف •

وتعيد المصادر الادارية الى الاذهان بعض الملاحظات العنيفة التي وجهها الرئيس سلام في اواخر أيام حكومته السابقة الى المديرين العامين ، وذلك في اجتماع عقد في مجلس الخدمة المدنية • وترى ان المتخوفين من موظفي الفئة الاولى يعتقدون ان الرئيس سلام لا بد ان يتخذ سلسلة تدابير جذرية على صعيد الادارة في المرحلة الثانية من عودته الى الحكم • ولدى المتخوفين دلائل كثيرة تحملهم على التخوف مما ينتظر الادارة بعد عودة سلام الى السرايا •

كرامي يتوقع للحكومة ولادة طبيعية

سئل الرئيس رشيد كرامي قبل ظهر أمس ما هو رأيه في أسباب تأخر تأليف الحكومة فقال : « ان كل شيء يسير في طريقه الطبيعي والمألوف • ومن يرجع الى مثل هذه المناسبات في الماضي ، يدرك ان عملية تأليف الحكومة تستغرق احيانا اسابيع لا اياما • ومع ذلك اشعر ، هذه المرة ، ان ولادة الحكومة ستكون قريبة وطبيعية » •

اخبار الكتل

مشاورات تدور للاتفاق على الموعد النهائي لمؤتمر « الحماية المدنية » التي تحل محل الدفاع المدني • والمرجح ان يعقد المؤتمر في بيروت •

اخبار

وزير في الحكومة المستقيلة ابلغ شخصية رسمية انه علم من مصدر مطلع ان موظفا سابقا غير مدني ينوي اذاعة بيان سياسي مهم !

اعلن الرئيس صائب سلام ان في نيته ايلاء الوضع الراهن في طرابلس الاهتمام الذي يستحقه •

بيان من معامل مرطبات جلول

تحيط معامل مرطبات جلول جمهورها الكريم علما بالاتي :

١ - ان منتجاتها من المرطبات تقتصر في الوقت الحاضر على الاصناف الاتية :

سادا - تمر هندي - ليمون - حامض - كولا - فقط

٢ - انها تقوم بتوزيع منتجاتها المذكورة بواسطة سياراتها الخاصة وعمالها وموظفيها •

٣ - انها لا تقوم اطلاقا بتوزيع اي منتجات اخرى من المرطبات لا تحمل علامة او ماركة جلول •

٤ - انه لم تعد للسيد سامي عبد العزيز حديب اي علاقة بها اعتبارا من تاريخ ٢-١٠-١٩٧٤ •

الادارة

مدرسة بيبلوس للعلوم والمهن

تخصصكم في
- الراديو والتلفزيون •
- التبريد وتكييف الهواء •
- الكهرباء العامة •
- ميكانيك وكهرباء السيارات•

شارع بشارة الخوري بناية الغوموز بالاس
التلفون ٢٩٦٥٩٧ - ٢٥٥٩٧٢

رحلات عيد الفطر بالاشتراك مع MEA
- اسطنبول فندق هيلتون
- بودابست فندق استوريا
- اثينا فندق دوريان
- روما - باريس - لندن

الحجز :
رويال تورز ٣٤٢٧٥٧ ترافكو ٣٥٤٩٦٠

القمر في المآذن
ثانوية ابن رشد
للعام الدراسي ١٩٧٤ - ١٩٧٥
عربي فرنسي - عربي انكليزي
صفوفها : من السرتفيكا حتى الفلسفة
والبكالوريا بفرعيها الادبي والعلمي
وقسمها : الفرنسي والانكليزي
التسجيل يوميا : من الساعة ٩ صباحا لغاية ٤ مساء - السبت ... من الساعة ... (ما عدا يوم الاحد)
بيروت - راس النبع - تلفون : ٣٥١٣٨١

لمناسبة شهر رمضان المبارك
كازينو فوار انطلياس
يقدم افطارا خاصا مساء كل يوم
مع استعداده التام لحفلات الافطار
وهو يرحب بجميع زبائنه كالعادة بين سلالاته وحبالة الخضراء
الهاتف ٤١٠٢٩٥ - ٤١٠٠١١ - ٤١٣٧٧٧

هؤلاء بعض الخريجين الذين عملوا في بعض القطاعات
الوحيدة التي قدمت طلباتها للشهادات الحكومية ونجحوا ١٠٠٪
٢٠ سنة خبرة
أول مؤسسة ادخلت فن التعليم الالكتروني واللاسلكي في لبنان والشرق الأوسط
حقائق وأرقام تفخر بها
مدرسة اللاسلكي المدني والالكترونيك
وتخصص في هندسة وصيانة الكهرباء والراديو واللاسلكي للطيران والبحرية والرادار والتلفزيون والالكترونيك في جميع فروعه ..
التحق بدورة تشرين الأول النظامية والمسائية
بيروت - ساحة الدباس تلفون ٢٤٩١٠١ - ٢٢٥٣٥١ - ص.ب: ٣٠٠٣

CHAMPIONNAT DU MONDE DE TIR 1974

Au cours des récents championnats qui se sont déroulés à Berne, des médailles d'or ont été décernées aux gagnants :
— Une médaille d'or à M. Carrega (France), pour son score de 199/200 à la fosse olympique.
— Une médaille d'or à M. Gawlikowski (Pologne), pour son score de 198/200 au skeet.
Deux nouvelles performances des fusils superposés F.N. Browning.

تعلن المدرسة الدولية
عن افتتاح فرعها الثاني الجديد في بناية سيتي سنتر - شارع بشارة الخوري - بيروت
الاختصاصات:
السكرتاريا - الدكتيلو - الاختزال - مراسلات تجارية - ادارة مكاتب - الديكور - الرسم الهندسي.
للمراجعة والتسجيل : في الفرع الاول من المدرسة الدولية شارع بشارة الخوري - بناية بزمار
هاتف: ٢٣٦٨٨٨ - ٢٢٣٠٢٤ - بيروت.

حدث .. أو يحدث .. سيحدث

في قصر بسترس

استقبل الدكتور انطوان فتال الامين العام لوزارة الخارجية بالوكالة الدكتور محمد سعيد العطار الامين العام التنفيذي للجنة الاقتصادية للدول غرب اسيا وعرض واياه بعض الشؤون المتعلقة بانشاء مركز للجنة في بيروت .

واستقبل الدكتور عادل اسماعيل مدير الشؤون السياسية في الوزارة سفير السودان في زيارة وداعية لمناسبة قرب مغادرته بيروت نهائيا .

نقيب الصحافة

استقبل النقيب رياض طه رئيس بعثة كوريا الديموقراطية السفير مياونغ تشانغ سون يرافقه الملحق الصحافي السيد هيون بيونغ تشول، ودار الحديث حول العلاقات الاعلامية بين البلدين .

وقد اثنى النقيب على موقف كوريا الديموقراطية من القضايا العربية ونوه بمقاطعة وفدها الرياضي للوفد الاسرائيلي في دورة طهران .

التعطيل في العيد

اصدرت رئاسة مجلس الوزراء مذكرة ادارية تقضي باقفال ادارات القطاع العام طوال ايام عيد الفطر .

جنبلاط يتابع حملته على سلام ويثير عددا من القضايا الملحة ابرزها موضوع تنظيم الجيش

تابع السيد كمال جنبلاط أمس هجومه العنيف على الرئيس صائب سلام ، فقال « ان النزاهة هي المشكلة الاساسية » .

ونفى جنبلاط أنباء عن طلبه زيارة سوريا وقال ان هناك دعوة مفتوحة الى زيارة سوريا سيلبيها ساعة يشاء .

وقال ان سبب عرقلة شمعون تأليف الحكومة يعود الى معركة رئاسة الجمهورية « لانه شعر بأن مجيء سلام قد يمهد الطريق أمام العميد اده » .

وتحدى جنبلاط أيا من التقليديين حل مشكلة الغلاء بغير مبادىء الحزب التقدمي الاشتراكي .

يسهل ام يعرقل ؟

وسئل جنبلاط هل اجتمع بالعميد ريمون اده فقال : « لم اجتمع بالعميد اده ، ولكن اتصلت به تلفونيا اليوم لاسأله اذا كان يعمل على تسهيل مهمة صائب بك أو انه يعرقلها ، لكنني لم أجده » .

الجنسية ... والمياه

وأضاف : « الشيء الثاني الملح جدا هو قضية تنفيذ قانون اعادة الاعتبار الى اللبنانيين الذين يعيشون على أرض لبنان ، والذي اوقف اعتباطا وأعطيت تعليمات الى المحاكم بأن لا تبت هذه القضايا ، وهذه قضية تمس الدستور والقانون .

كذلك قضية الليطاني ، فقد اجتمعت مع كبار الخبراء في مصلحة الليطاني ، وهم يضيفون سببا جديدا الى عدم جواز جر الليطاني الى بيروت ، وهو أن مياه الليطاني ملوثة بالزئبق فضلا عن البلهارسيا والمواد الكيميائية الاخرى التي تسكبها في النهر دباغات مشغره ، والمواد العضوية الجارية في النهر من مجارير زحلة ومختلف القرى البقاعية . والتسمم بالزئبق هو أمر خطير جدا » .

اعتبارات مالية وأخرى طائفية تفرض تعديل الخطة الدفاعية

ينتظر عضو في لجنة الدفاع النيابية ان تطرأ تعديلات اساسية على مشروع الخطة الدفاعية الذي أعده الخبراء . وقال عضو اللجنة انه يبني اقواله على معلومات توافرت لديه بعد استقالة الرئيس تقي الدين الصلح . وفي هذه المعلومات انه سيكون من المتعذر على اية حكومة جديدة الموافقة على المشروع الذي اعد للخطة ، وبالتالي سيكون من الصعب تخصيص مبلغ الفين و ٢٠٠ مليون ليرة لشراء أسلحة ومعدات .

ويذهب عضو اللجنة الى القول ان اعادة النظر ستشمل زيادة عدد افراد الجيش ، ليس بسبب عدم توافر الاعتمادات فحسب ، بل لسبب آخر هو في الواقع عقبة تعذر على المختصين تذليلها ، وهي ناشئة عن اعتبارات طائفية واتساع نطاق الحركة الصناعية والدخل الذي تؤمنه هذه الحركة لابناء القرى الذين ينزحون الى بيروت وضواحيها .

وتقول المعلومات التي يملكها عضو لجنة الدفاع ان قضية تعديل مشروع الخطة الدفاعية طرحت منذ وقت قصير على البساط لكن رئيس الجمهورية اعرب عن رغبته في التروي في بتها بحجة ان ليس هناك ما يوجب الاسراع في اتخاذ قرار .

نقل القاعدة الجوية الى خارج نطاق المطار

وكان مجلس الوزراء قد قرر الموافقة على نقل القاعدة الجوية الغربية في مطار بيروت الدولي الى الجهة الشمالية من المطار شرق المدرج ١٨ ـ ٣٦ وحددت لها مساحة مقدارها ٣٧٥٠٠ متر مربع ، ثم عاد وأكد ذلك بقرار صدر في تاريخ ٢٧ـ٩ـ١٩٧٢ بعدما طلبت وزارة الدفاع زيادة المساحة الى ١٠٠ ألف متر مربع .

لكن المساحة التي تقرر نقل القاعدة اليها ستؤخذ من المساحات المخصصة لتوسيع المطار ومن شأن ذلك الحد من تطوير المطار في المستقبل .

ومن جهة أخرى فأن الطائرات الطوافة لا تستعمل مدارج المطار ، وبالتالي ليس من الضروري أن تكون القاعدة العسكرية داخل نطاق المطار ، بل خارجه ومنفصلة تماما عنه .

وقد اتخذت لجنة تطوير المطار قرارا تقترح فيه نقل القاعدة الجوية الغربية الى خارج نطاق المطار .

وطلبت وزارة الاشغال من وزارة الدفاع اجراء ما يلزم .

وقد درست وزارة الدفاع الموضوع فكلفت لجنة خاصة انتقاء قطعة أرض مناسبة وتقدير كلفة استهلاك اقامة الانشاءات عليها وتحديد المهلة اللازمة لتحقيق المشروع بغية عرض الامر على مجلس الوزراء لتأمين الاعتمادات اللازمة .

جنبلاط في خلده للتنسيق مع الامير

زار السيد كمال جنبلاط صباح أمس الامير مجيد ارسلان في خلده واختلى به بعض الوقت . ووصف الرئيس الاشتراكي هذه الزيارة بأنها زيارة لياقة تخللها حديث عن الاوضاع والتطورات وأمكان التنسيق بين المواقف » .

دفاتر ملكية السيارات نفدت لدى المصلحة ولم تنفد لدى السماسرة

بسبب نفاد دفاتر ملكية السيارات لدى مصلحة تسجيل السيارات والآليات دأبت المصلحة منذ مدة على اعطاء المواطنين بيانا (ورقة) يثبت ملكيتهم للسيارة او الآلية ويشير الى نوعها ورقمها الخ ...

الى هنا الخبر عادي . غير أن ما هو غير عادي ان الدفاتر الاساسية المفقودة في المصلحة موجودة بكثرة لدى السماسرة ومعيلي المعاملات ، الذين يخيرون المواطنين بين ان يأخذوا بيانا من المصلحة او يحصلوا على دفتر ملكية ويدفعوا خمس ليرات ثمنا له .

فضيحة الريجي وتعيينات الصحة يعود مهما سلام بعد نيل الثقة

قال مصدر نيابي ان الاخبار التي نشرت عن الفضائح كانت في مقدمة العوامل التي دفعت الرئيس تقي الدين الصلح الى الاستقالة .

ويرى المصدر النيابي انه من الخطأ الاعتقاد ان فضائح الريجي وتعيينات وزارة الصحة قد وضعت على الرف بعد استقالة الرئيس الصلح ، فمن المتفق عليه ان يولي الرئيس صائب سلام فضيحة الريجي وفضيحة الصحة اهتماما خاصا ، وذلك في أول مناسبة توفرها له الظروف بعد نيل الثقة . ويعتبر المصدر هذا الاتفاق جزءا من خطة التعاون بينه وبين الرئيس رشيد كرامي والعميد ريمون اده . وينتظر المصدر ان يكون أول عمل يقوم به الرئيس سلام دعوة الريجي عن طريق وزارة المال الى تقديم المستندات التي طلب التفتيش المركزي الاطلاع عليها ، واعطاء التعليمات الى اللجنة التي ألفت لدرس قضية تعيينات الصحة بوجوب الاسراع في وضع التقرير .

المدير العام للريجي يرد على الدويهي

جاءنا من المدير العام لشركة الريجي الدكتور فيليب سرحال الآتي :

« توضيحا لما ورد في صحيفتكم الصادرة صباح الاحد ٦ تشرين الاول ١٩٧٤ حول قضايا الريجي نفيد :

أضافة الى المغالطات الواردة في هذه الاقوال المنسوبة الى النائب الاب سمعان الدويهي وبعدها عن الواقع وتجاهل حقيقة الاحداث ، لا بد لنا من التنويه بان الموظف جوزف حمرا الذي تولى التحقيق مع الموظفين المخالفين هو من خيرة الموظفين وسجله يشهد على نزاهته وتجرده وأخلاصه وانضباطه » .

الاوساط السياسية تجمع على تأييد دعوة الصدر الى الدول العربية لتحمل مسؤولياتها تجاه الجنوب

رحبت امس الاوساط السياسية بالدعوة التي وجهها الامام السيد موسى الصدر رئيس المجلس الاسلامي الشيعي الاعلى الى سفراء الدول العربية لينقل اليهم الصورة الواضحة والدقيقة للمأساة التي يعيشها جنوب لبنان ، ودعوة دولهم الى تحمل المسؤولية العربية المشتركة لمعالجة هذا الوضع وانقاذ المواطن الجنوبي من بؤسه ومما يتعرض له من اعتداءات من الخارج واستغلال وتخلف من الداخل .

وقال الرئيس اميسن الحافظ ان دعوة الامام الصدر الى تحمل العرب مسؤولياتهم تجاه الجنوب وتحديد هذه المسؤوليات في مؤتمر القمة العربي ، فكرة حسنة شرط ان تتولى طرحها الحكومة اللبنانية التي يجب ان تجري الاتصالات الرسمية ، « ونحن نرحب بكل تعاون عربي مثمر على هذا الصعيد » .

وقال الشيخ بيار الجميل « ان دعوة الامام الصدر هي في معناها فمعركة لبنان ليست معركته وحده وهو ويا للاسف مغلوب على امره ... بل هي معركة العرب جميعا .

وانا كان لا بد ، ولاعتبارات نجهلها ، من بقاء الوضع في الجنوب على ما هو عليه ، فان على البلاد العربية جميعها ان تدخل معنا في المسألة ، لانه ليس في قدر لبنان ان يحمل هذا الحمل الثقيل وحده » .

وقال النائب عبداللطيف الزين : « اننا نؤيد خطوة الامام الصدر هذه ، ونعتبرها الحل الوحيد لمشكلة الحماية والدفاع عن الجنوب ... فالدفاع عن الجنوب مسؤولية عربية وليست لبنانية وعلى الدول العربية ان تعمل بفعالية لتحقيق ذلك » .

وقال النائب طلال المرعبي « ان خطوة الامام الصدر هذه مباركة ، فدعم صمود الجنوب هو شيء ضروري . واننا نطالب بخطة انمائية شاملة للمناطق المحرومة في لبنان وربما استطاعت الدول العربية الشقيقة المساهمة في تنفيذها للنهوض بهذه المناطق وفي طليعتها منطقة الجنوب » .

هل طلب حسين من فرنجيه القيام بدور الوسيط بين الاردن والمنظمات ؟

تقول جهات حسنة الاطلاع ان السيد عبد الرحمن الصلح سفير لبنان في عمان حمل منتصف الاسبوع الماضي رسالة خطية من الملك حسين الى الرئيس سليمان فرنجيه لا علاقة لها بمؤتمر القمة المنوي عقده في الرباط ... أنها رسالة ذات صلة بالعلاقات الاردنية ـ الفلسطينية والدور الذي يستطيع لبنان ان يلعبه لاخراج هذه العلاقات من حلقة الازمة التي تدور فيها .

وتضيف معلومات الجهات المطلعة، ان الملك حسين اعرب للرئيس فرنجيه عن استعداده لايفاد السيد زيد الرفاعي رئيس الحكومة الى بيروت للاجتماع بأركان المنظمات وفي مقدمهم السيد ياسر عرفات .

وأعلنت الجهات انه من المتفق عليه ان يعود السفير الصلح الى عمان قبل منتصف هذا الاسبوع حاملا رد الرئيس فرنجيه . واضافت الجهات ان هناك علاقة غير مباشرة بين الرسالة التي حملها السفير الصلح والزيارة الخاطفة التي قام بها السيد اشرف مروان لعمان بعد وصول السفير اللبناني الى بيروت، والمعلومات التي توافرت لدى هذه الجهات تشير الى ان السيد مروان نقل الى الملك حسين رسالة خطية من الرئيس السادات تتضمن خلاصة وافية لما جرى في الاجتماعات التي عقدت في وقت سابق وحضرها وزير الخارجية المصرية ووزير الخارجية السورية ورئيس الدائرة السياسية في منظمة التحرير الفلسطينية . وتضمنت رسالة الرئيس السادات للملك حسين شرحا للبيان المصري ـ السوري ـ الفلسطيني .

فوضى التعيينات في مجلس الجنوب

أصدر مجلس الجنوب سلسلة تعيينات شملت خيراتها كلا من : عفيف رزق (رئيس دائرة) ، مروان المملوك (مساح) ، علي دياب علي (مساح) ، فيرا مفرج (رسامة)، فوزي مسعود (خبير في الشؤون المائية) ، فوزي رباح (عضو لجنة تخمين) .

ورفع المجلس نبيل فليفل من وظيفة محرر الى رئيس دائرة والحاجب اسماعيل بيضون صار موظف محفوظات من دون ان تتوفر فيهما الشروط المطلوبة .

وكان مجلس الجنوب قد أصدر قرارات أخرى قضت بتعيين شريف ابو حمدان رئيس دائرة وحسين قبلان رئيس دائرة وفاطمة ياسين مستكتبة وناديا قعقور مستكتبة وعزت فرحات محاسبا وديب رمال حاجبا .

وقد تمت كل هذه التعيينات من دون امتحانات ولا موافقة مجلس الخدمة المدنية السابقة ولا مجلس الوزراء .

وقال بعض النواب الذين اطلعوا على هذه التعيينات ان تعيين اصغر أجير في أصغر دائرة او بلدية يتطلب موافقة مجلس الوزراء سلفا بينما يتم التعيين في مجلس الجنوب خلال فترة استقالة الحكومة حيث لا رقيب ولا حسيب بالجملة .

وكان وزير التصميم الدكتور حسن الرفاعي قد أحال على مجلس الخدمة مشروع نظام لمجلس الجنوب من أجل وضع اسس للتوظيف والقضاء على فوضى التعيين والترفيع من دون قاعدة واخضاع موظفي مجلس الجنوب للتفتيش المركزي والمجلس التأديبي العام ، لكن محاولات تجري الان لاسترجاع هذا النظام من مجلس الخدمة كي تبقى فوضى التعيين سائدة .

وزير الاعلام فهمي شاهين

وزير الاعلام السيد فهمي شاهين الذي دخل المستشفى في لندن قبل ٣ اسابيع واجريت له جراحة في القلب، توفي بعد ظهر الثلاثاء عن ٤٢ عاما .

وقبله ، في العام ١٩٦٥ ، توفي شقيقه المرحوم غالب شاهين ، وزير التربية الوطنية آنذاك ، وهو في شرخ الشباب اثر ازمة قلبية .

وبوفاة الشقيقين الشابين غاب وجهان من اطيب ما أنبت الجنوب ومن اخلص ما عرف لبنان .

وقد نعى الفقيد فهمي شاهين رئيس مجلس النواب واعضاء المجلس النيابي ورئيس الحكومة والوزراء وآل شاهين وانسباؤهم . وتقرر ان يقام له مأتم رسمي بعد وصول جثمانه من العاصمة البريطانية . وتقبل التعازي في منزله في النبطية قبل الدفن وبعده ابتداء من صباح الخميس .

والفقيد من مواليد النبطية عام ١٩٣٣ . تلقى علومه الجامعية في الولايات المتحدة ويحمل دبلوما في الهندسة . انتخب نائبا عن النبطية عام ١٩٧٢ . تولى وزارة الزراعة في حكومة الرئيس امين الحافظ ثم وزارة الاعلام في حكومة الرئيس تقي الدين الصلح المستقيلة .

مكتب
سعد الدين العلوي
هوساكو تريدنج بناية التاجر ـ شارع كليمنصو الرقم الجديد
للتلفون ٣٦٤٨٠٥

ارقام الهاتف الجديدة
مكتب المحامي ايلي الراسي
طريق الشام ـ بناية الكمال ـ الطابق السابع
تلفون ٢٢٧٧١٨ - ٢٩٥٥٢٩

شركة ترانزيت الشرق اوسرال ش.م.ل.
المراسل الدائم لشركة
KUHNE & NAGEL
تعلن عن ارقام الهاتف الجديدة
٨٩-٨٨-٢٤٠٤٨٧
٢٣٣٥١٣-٢٥٩٠١٥

في حال ثقب إطار سيارتك
SAFETY-ZONE
يستفخ ويلحم الإطار في مكان وجود السيارة ـ وفي دقائق قليلة ـ أياً كان نوع الإطار أو السيارة، وبدون الحاجة لفك الإطار.
احفظ دائماً SAFETY-ZONE داخل سيارتك
الوكلاء العامون للشرق الأوسط
آرا كريكوريان ـ تلفون : ٢٨٠٠٠١

الأصغر حجماً والأكثر اتقاناً والأرخص سعراً في العالم
كوزموس 810

٥ عمليات حسابية
تحوي ٩ أرقام مع ذاكرة للعمليات المتواصلة
كوزموس 810
سعر ٩٩ ل.ل.
الوكلاء العامون للشرق الأوسط : مؤسسة ناجي الخوري
ص.ب ١٥٥٣ ـ ١١ ـ رياض نادو ٢١٥٧٩ ـ LE
هاتف ٢٨٢٥٧٠/١/٢ بيروت

مدرسة بيبلوس للعلوم والمهن
تخصصكم في
● المحاسبة العامة .
● السكريتاريا الادارية .
● الضرب على الآلة الكاتبة ..
● اللغة الانكليزية ـ الاختزال
شارع بشارة الخوري
بناية الهومون بالاس

الفيتا : سيارة الأبطال.
في متناول الطموحين في الانطلاق على الطرقات
تصميمها الجديد تماما يثبت مزاياها للسياحة الكبرى والرياضة

طاقتها:
١٤٠ حصان ، ١٨٠ كم/ساعة ، هي مستخدمة حتى على السرعات السياحية الاعتيادية.
راحتها:
فخامة المقاعد ، واللوحة الامامية (التابلوه) ، والصندوق الضخم ، تجعلها سيارة ذات حفاوة بالغة.
سلامتها:
احتياط من الطاقة ، توزيع للاثقال ، التصاق تام بالطرق ، فرامل السلامة المطلقة ، والرؤية الواسعة تماما ، تضعان الالفيتا على قمة السيارات السياحية.
ALFA ROMEO

هكذا من الأصل

وفـد المجلس النسـائي يبلغ سـلام احتجاجه والمرشحات للوزارة يعرضن برامجهن

سلام : الجميع يطالبون بالكرسي ولا احد يفكر في مشاكلنا

كتبت مي ضاهر :

« الحالة سيئة ... ادعين لنا حتى تتحسن » .

بهذا بادر الرئيس صائب سلام وفد المجلس النسائي اللبناني الذي زاره أمس ورفع اليه مذكرة يحتج فيها على قوله ان المرأة لم تبرز سياسيا . وأضاف : « كل الفئات والهيئات والنقابات تزورني من أجل كرسي في الوزارة . ولا أحد يفكر في الغلاء والكهرباء والماء والرشوة وغير ذلك ... انا لا أستطيع أن أرضي الجميع لان ليس عندي سبعة آلاف كرسي » .

ثم قال : « انتن تعتبن لانني قلت ان المرأة لم تبرز سياسيا . ولكن ، هذا صحيح لانه لا يوجد في البرلمان امرأة » .

فردت السيدة اميلي فارس ابرهيم رئيسة المجلس النسائي اللبناني: « أنتم تفكرون في حكومة مطعمة من خارج المجلس . ونحن نطلب اشراكنا في الوزارة لاننا من خارج المجلس وبيننا من هن ذوات كفاية لتولي مناصب وزارية ، اضافة الى وجود سيدات بيننا ينتمين الى أحزاب سياسية » .

« ما تحشروني »

وعاد الرئيس سلام يؤكد أن المرأة لم تبرز سياسيا « وهذا لا يعني انني ضد المرأة ... فأنا أول من عين سيدات في المجالس البلدية... ترشحوا للنيابة وبعدين منشوف».

فأنبرت احدى الحاضرات قائلة : « هل انت مستعد لاشراك امرأة معك في لائحة الدائرة الثالثة في الانتخابات المقبلة ؟ » .

« ما تحشروني هيك » ، رد الرئيس سلام ، « بس اذا ترشحت سيدة ، أنا أول من يصوت لها » .

وعرضت السيدة اميلي فارس ابرهيم أسماء وزيرات عربيات سبقن اللبنانيات الى الوزارة . فرد الرئيس المكلف : « في الدول العربية لا توجد برلمانات ينتخبها الشعب . في لبنان المجال مفتوح للجميع . طالما لا نفهم النظام معا . ان الحق يؤخذ ولا يعطى ، وعليكن ان تخطين الخطوة الاولى».

برامج المرشحات

وبعد انتهاء الاجتماع الذي استمر عشر دقائق ، تساءلت رئيسة المجلس النسائي : « ما هي المقاييس التي تعتمد في اختيار الوزراء ؟ واين هي البرامج التي يطرحها كل مرشح قبل دخول الوزارة ؟ » .

وسألت « النهار » ست سيدات رشحهن المجلس النسائي « ما هو برنامج عملكن في حال دخولكن الوزارة ؟ » فكانت اجوبتهن كالآتي:

وفد المجلس النسائي يحيط بالرئيس سلام . (اميل عيد)

اميلي فارس ابرهيم
(وزارة العمل والشؤون الاجتماعية)

ـ ادرس مستوى حياة المواطنين حاليا في موجة الغلاء المستفحلة وأسعى الى زيادة الاجور نسبة الى تحرك الاسعار .

ـ اعالج قضية التمييز الذي تواجهه المرأة في العمل من حيث ضآلة الراتب وأسعر على تطبيق قانون العمل الذي ينص على تساوي المرأة والرجل .

المحامية لور مغيزل
(وزارة العدل)

ـ أحقق استقلال القضاء وذلك بحصر الحق في تعيين القضاة وتقلهم وترقيتهم بمجلس القضاء الاعلى . وانشىء محكمة عليا للنظر في دستورية القوانين . واحيي اللجنة الاشتراعية المكلفة الاعداد الفني للقوانين . والغي قاعدة النسبة الطائفية في تعيينات القضاء .

ـ أعطي وزارة العدل الحق في المصالحة في الدعاوى الناشئة من خلال حق الوزارة في تمثيل الدولة في النزاعات .

ـ أعد مشاريع قوانين لتحديث التشريع اللبناني عموما ، ولاسيما ما يتعلق منه بأصول المحاكمات المدنية والجزائية والغي كل الاحكام الاشتراعية التي تتضمن تمييزا ضد النساء .

الدكتورة اكرام حفار
(وزارة التربية)

ـ أسعى الى تطبيق مبدأ الزامية التعليم في المرحلة الابتدائية على الاقل .

ـ أعمل على تعديل مناهج كل المراحل التعليمية .

ـ استعين بخبرات أصحاب الاختصاص الوطنيين وأفسح في المجال أمامهم للعمل في لبنان بحيث نحد من هجرة الادمغة ونجتذب من سبق أن هاجر منهم .

ـ اعتني بالحركة الثقافية في البلاد في انتظار انشاء وزارة مستقلة للثقافة .

الدكتورة ادما أبو شديد
(وزارة الصحة)

ـ أسعى الى نشر مستوصفات الام والطفل في المناطق والقرى ، لان بها نؤمن سلامة جيل المستقبل.

ـ أؤكد على حصول كل فئات الشعب على أبسط الخدمات الطبية.

ـ أخطط لتنظيم النسل .

زاهية سلمان
(وزارة الاعلام)

ـ اعزز وسائل الاعلام واضعها في خدمة الشعب الذي يجب ان يعرف كل شيء بصدق ووضوح .

ـ اسهر على حرية الكلمة وافسح في المجال للمعارضة البناءة والايجابية .

ـ اعزز معهد الاعلام كي يخرج اعلاميين مهيأين لابراز دور لبنان القيادي في العالم العربي ، خصوصا في قضية فلسطين .

أسيمة دياب
(وزارة السياحة)

ـ اعزز المكاتب السياحية في الخارج واوضح مفهوم الدعاية انها ليست فقط نرجيلة وجرة ومنقلا .

ـ اسعى الى تأمين النظافة في البلاد . اضافة الى ابسط متطلبات المدنية من ماء وكهرباء وغيرها .

نص المذكرة

وفي ما يأتي نص المذكرة التي سلمها الوفد النسائي الى الرئيس سلام :

« يتشرف المجلس النسائي اللبناني بان يتقدم منكم بما يأتي:

ازاء الموقف المتردد من قضية اشراك المرأة في الحكم وتصريحكم بانها لم تبرز سياسيا ، لا يسع المجلس النسائي الا ان يتساءل عما يقصد بعبارة « لم تبرز سياسيا » وعن المقاييس التي تعتمد بالنسبة الى اختيار الوزراء من حيث بروزهم في الحقل السياسي .

ثم لا يسع المجلس النسائي اللبناني الا ان يتساءل كيف سها عن بالكم الدور البارز والتاريخي الذي لعبته المرأة في معركة الاستقلال في العام ١٩٤٣ . ويحز في نفس المرأة ايضا الا يسجل الدور الواعي الذي ما زالت تلعبه في هذه الحقبة بالذات سواء عن طريق عقد مؤتمرات صحافية تعلن فيها اراء توصف بانها اكثر جرأة من اراء الرجال ، اضافة الى المقالات السياسية التي تدبجها وحملات التوعية التي تقوم بها كلما تأزمت الاوضاع .

وهنا لا يسع المجلس النسائي اللبناني الا ان يؤكد على استنتاجه الذي عبر لكم عنه ، ان سبب بقاء لبنان في المؤخرة بالنسبة الى وضع المرأة في بلدان المنطقة ليس مرده الى عدم بروز المرأة في السياسة ، بل مرده الى كون السلطات لم تتخذ هذه المبادرة في دفعها الى المناصب العليا والمقاعد النيابية كما فعلت البلدان الاخرى ، فخلقت مناخا مؤاتيا للقضاء على الرواسب الفكرية التي ألصقت المرأة عنها واصبح في استطاعة الكفايات النسائية أن تبرز وتحقق مواطنيتها الكاملة .

وما يرجوه المجلس النسائي اللبناني هو اهداء هذه الخطوة اخيرا في لبنان واشراكها في الوزارة التي تعملون على تشكيلها اليوم .

وفي الختام يرجو المجلس النسائي اللبناني التكرم بقبول فائق الاحترام.

الرئيسة

اميلي فارس ابرهيم » .

الهايد بارك الاول هذه السنة في الجامعة الاميركية

رفيق الحسيني .

في الجامعة الاميركية وزعت صباح أمس جريدة طالبية جديدة هي «لوك آوت» كبديل من جريدة «اوتلوك» التي منعت الادارة اعادة اصدارها .

ابرز مواضيع « لوك آوت » رسالة موجهة من مجلس الطلبة الى الطلاب تعرض فيها الاحداث الماضية من اقتحام الحرم الى منع اصدار « اوتلوك » والكتاب السنوي . وشددت الرسالة على ضرورة قيام مجلس طلبة جديد واعادة الطلاب المطرودين من الجامعة .

وتسبب توزيع الجريدة في حادث بسيط ، اذ صادرت عناصر من مكتب الامن في الجامعة الاعداد المعروضة من « لوك آوت » وادى ذلك الى توتر بين الطلاب استمر حتى موعد الهايد بارك الاول هذه السنة الساعة الاولى ظهرا التي حضرها حشد من الطلاب بينهم عدد كبير من الجدد .

تكلم محمد فاعور مستنكرا مصادرة « لوك آوت » ومشيرا الى « حاجز الخوف الذي يجب ان يحطم » . وداعيا الطلاب الى مساندة مجلس الطلبة .

وتطرق وليد الجردي الى «الظاهرة اللاديموقراطية » في الجامعة .

وتحدث رفيق الحسيني ، احد الطلاب المطرودين ، عن الاساليب القمعية على باب الجامعة ومنع الطلاب من ابداء آرائهم مما يناقض مبادىء الجامعة الاساسية وقال ان الجامعة طردت اعدادا من الطلاب في الماضي ، واضطرت الى اعادتهم ، وسيتكرر ذلك هذه المرة . وكانت السلطة اتخذت احتياطات امن في مدخل الحرم .

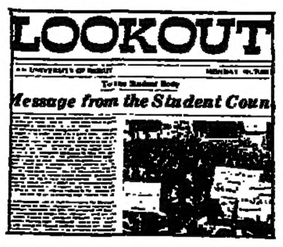

LOOKOUT
Message from the Student Coun

« لوك آوت » .

١٢ مشروعا للفن الزخرفي من طلاب معهد الفنون

١٢ طالبا وطالبة في معهد الفنون في الجامعة اللبنانية قدموا أمس مشاريع اعلانية ومسرحية وحدائقية في دبلوم الفن الزخرفي .

ومن المشاريع التي لفتت معمل للصناعات الحرفية في جزين قدمه وليم صوايا . وهو من طبقتين ، السفلى خاصة بالحرفيين الذين يستخدمون النار والمطرقة والعليا خاصة بالذين يطعمون الحرفيات بالاصداف ويعرضون الصناعات عند مرحلتها الاخيرة . وأقيمت في الطبقتين « ممرات للسياح الفضوليين الذين يرغبون في مراقبة الحرف عن قرب وهي توفر عليهم الوقت وتجنبهم مشقة التنقل في الاسواق » .

وأهم منتوجات المعمل : أدوات مائدة وعباءات . عن أهدافه قال صوايا انه صمم لاستقدام اكبر عدد ممكن من السياح وتعريفهم الى دقائق الصناعات اللبنانية وتفاصيلها، اضافة الى تحريك اليد العاملة وخدمة الحرفي اللبناني في شكل عام .

لعبة للاطفال

وهناك مشروع ثان عن اعلان لعبة تثقيفية للاطفال تعلق على الحائط قدمته ساميا شكري . وهو لعبة مسلية يقلبها الطفل في اتجاهات عدة ويتوقف الزهر في محطات وكل محطة تشرح البيئة التي يعيشها عالم الحيوان .

ومن أهم وسائل اعلان هذه اللعبة الصحف والمجلات والملصقات في الطرق وعلى السيارات اضافة الى الهدايا .

وأعدت منى بيطار اعلانا عن ماركة الوان وهو يتضمن دراسة شاملة عن التلوين المائي الذي يستخدمه الصغار .

والاعلان يبدأ من اسم الماركة ويتجه الى أوراق المكتب وعلب التلوين والانابيب وطريقة عرضها .

الجديد في المشروع استعمال غطاء العلبة لتذويب اللون من دون اللجوء الى وعاء اخر . والاشكال التي تتخذها مثل رأس كلب . من فوائده : « ينمي المواهب الفنية عند الاطفال ويساعدهم على الرسم بسهولة » .

ولفت مشروع رابع قدمته نجوى حمدان يقضي بجعل الساحة التي أمام المعهد حديقة خاصة بطلاب الجامعة اللبنانية ويتطلب ضم السرايا الى المعهد « لانه سيضيق بالطلاب في المستقبل » .

والمشروع مساحته ١٠ الاف متر مربع ويضم كاراجا تحت الارض وملعبا لكرة المضرب وحقل ميني غولف وممرا جامعيا وناديا للطلاب ومعرضا للرسم والنحت وآخر للمتدرجين ومكتبة جامعية ومطعما على أن تزين الحديقة بالاشجار والازهار .

لوحة من « لعبة الفيل » قدمها شكري (اليونور ...

صوايا يشرح اهداف مشروع المعمل

حمدان تشير الى الحديقة الجامعية

عن غايته قالت الآنسة حمدان « انشاء حديقة نموذجية يتوافر فيها الذوق والعلم والاتقان وهي عناصر يسعى اليها الطالب دائما حتى يريح اعصابه من دون اللجوء الى أماكن أخرى » .

وضمت اللجنة التحكيمية التي نظرت في المشاريع المهندسين السادة : عاصم ستيتية (رئيس اللجنة) ونهاد شهاب وجو رسام وألان خوري وفريد ابو جودة وسامي رياشي وانطون ملتقى والسيدة ليلى صيقلي .

وقال المهندس ستيتية ان اللجنة ركزت على الجهد الفكري الذي يبذله الطالب وأخذت في الاعتبار نواحي الخلق والابداع وكذلك المشروع وفوائده الاجتماعية .

وأرجئت النتائج الى ظهر اليوم لغياب مدير المعهد .

صعاب في وجه الراغبين في الرسميات

ما يزال العشرات من الطلاب الثانويين وطلاب البريفه المعيدين والجدد يتوافدون على الثانويات في بيروت .

وأعلنت معظم الثانويات تمديد فترة التسجيل حتى ٣٠ تشرين الاول ويشكو عدد كبير من الطلاب من المعاملة التي يلاقونها في الثانويات . فهناك طلاب لهم حق التسجيل في الصف الثانوي الاول في ثانوية الاشرفية فتحدوا بالذهاب الى رأس النبع حيث اعيد ارسالهم الى الرمل الظريف وهنا فوجئوا بعدم قبول تسجيلهم ، على رغم ان هناك اعلانا على مدخل المدرسة يشير الى تمديد فترة الامتحانات .

المدرسة - الزريبة في جون

المطالبة ببناء لائق تتوافر فيه الشروط الصحية

غرفتان لم تكتملا جانب زريبة للماشية .

صيدا — « النهار » :

امتنع طلاب تكميلية جون (قضاء الشوف) عن دخول صفوفهم أمس على رغم بدء الدراسة في الرسميات يوم الاثنين الماضي . وقال الاهالي والطلاب ان المدرسة « أشبه بزريبة تجاورها زرائب وهي عبارة عن دكاكين وغرف متباعدة في ستة أقسام ، بين القسم والآخر نحو ٣٠٠ متر » ومن هذه الاقسام متجران فتحا على بعضهما ووضعت فيهما طاولات ولوح ، ومتجران آخران يبعدان عن الاولين مئة متر تضاف اليها طبقة سفلى في مبنى مستقل وغرفتان قيد الانشاء جانب زريبة للبقر وغرفة قرب معصرة للزيتون لا ترى الشمس وتبعد عن الاقسام الاخرى نحو ٣٠٠ متر .

وأضاف هؤلاء ان هناك اتجاها لاستئجار دكان مهجور والحاقه بالمدرسة .

وذكروا ان الطلاب يلجأون الى مراحيض المنازل المجاورة لاقسام المدرسة .

وطالب الاهالي بتأمين مدرسة تتوافر فيها الشروط التربوية والاجتماعية والصحية اللازمة وهددوا باللجوء الى السلبية اذا لم تؤمن المدرسة هذه السنة .

وفي بلدة عنان الشوف قال الاهالي لـ « النهار » ان كل المدارس فتحت أبوابها ما عدا مدرستي جون وبلدتهم التي تضم نحو ٤٠٠ طالب وطالبة بسبب عدم وجود الغرف الكافية لاستيعاب الطلاب « فبينما يحتاج الطلاب الى ٢٠ غرفة نراهم يتعاشرون في ٨ غرف اضافة الى خلو المدرسة من الملعب وانعدام مياه الشرب ووجود مرحاض واحد » .

وناشد الاهالي التفتيش المركزي الكشف على أوضاع المدرستين .

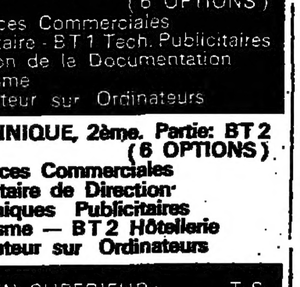

اخرى مقفلة تبعد عنها ٣٠٠ متر .

اكاديمية العلوم المهنية

تعد طلابها وفق مناهجها الخاصة التي تؤدي لنيل الدرجات البريطانية B.Sc.
تؤمن لمتخرجيها متابعة الدراسة في الجامعات البريطانية لنيل درجات ماجستير بالعلوم

* علوم فنية عالية تعادل الدرجات البريطانية B.Sc.
* مختبرات مجهزة بأحدث المعدات لمختلف الفروع الفنية
* طائرات التدريب ملك الاكاديمية ومخصصة لطلابها
* مكتب خاص لتأمين العمل للمتخرجين

● صيانة وترميم الطائرات ● راديو ورادار الطيران
● اجهزة هياكل الطائرات والمحركات العادية التوربينية والنفاثة
● قيادة الطائرات ـ طيار خاص ـ طيار تجاري
● كفاءة الطيران بواسطة الآلات .
● الالكترونيك ● الكهرباء
● الراديو ● التلفزيون
● الرسم المعماري ● التجميل الداخلي (الديكور)
● الطوبوغرافيا ● الرسم والتصوير الزيتي
● التجارة العامة ● المحاسبة العامة
● السكرتاريا التجارية (أمانة السر)
● الاختزال والضرب على الآلة الكاتبة
● اللغات : انكليزي وفرنسي

التسجيل منذ الآن ـ من الساعة ٨,٣٠ الى ١٢,٣٠ ومن ٣,٣٠ الى ٦,٣٠
تبدأ الدروس في ١٥ تشرين الاول ١٩٧٤

العنوان : بيروت ـ مستديرة الطيونة ـ ص.ب : ٥٠٢٤٢
تلفون : ٣٨٠١٣٥ - ٢٨٤٥٧٥ - ٢٨٩١٤٥

دعوة عامة
لحملة البكالوريا القسم الثاني
يمكنك الوصول الى الشهادة الجامعية بالتحاقك في معهد الهندسة المدنية او معهد المساحة، المعهدين التابعين :
للمؤسسة الشرقية للعلوم
ساحة الدباس ـ بناية سوبنكوت ٢٤٩٢٣٧

CENTRE LIBANAIS SUPERIEUR DE FORMATION D'EXPERTS ET DE REVISEURS
INSTITUT TECHNIQUE RECONNU PAR L'ETAT
Directeur Fondateur: JEAN ABDALLAH
C. E. R.
JEUNES GENS, JEUNES FILLES
SUIVANT VOTRE NIVEAU ACTUEL ET COMFORMEMENT AUX BESOINS DE L'ECONOMIE LIBANAISE, PLUSIEURS POSSIBILITES DE SPECIALISATION VOUS SONT OFFERTES PAR LE C.E.R.
UN CENTRE LIBANAIS, PROGRAMMES ET DIPLOMES D'ETAT LIBANAIS.

VOTRE NIVEAU ACTUEL	Durée des Etudes	POSSIBILITÉS DE SPÉCIALISATION
Vous avez achevé la classe de 3ème. (Brevet)	2 Ans	BAC. TECHNIQUE, 1ère. Partie: BT 1 (6 OPTIONS) — BT 1 Sciences Commerciales; BT 1 Secrétaire - BT 1 Tech. Publicitaires; BT 1 Gestion de la Documentation; BT 1 Tourisme; BT 1 Opérateur sur Ordinateurs
Vous avez échoué au Bac. 1ère. Partie.	1 An	
Vous êtes détenteur du Bac. 1ère. Partie ou du BT 1.	2 Ans	BAC. TECHNIQUE, 2ème. Partie: BT 2 (6 OPTIONS) — BT 2 Sciences Commerciales; BT 2 Secrétaire de Direction; BT 2 Techniques Publicitaires; BT 2 Tourisme — BT 2 Hôtellerie; BT 2 Opérateur sur Ordinateurs
Vous avez échoué au Bac. 2ème. Partie.	1 An	
Vous êtes détenteur du Bac. 2ème. Partie ou de son équivalent.	3 Ans	TECHNICIEN SUPERIEUR: T.S. (4 OPTIONS) — T.S. Expertise Comptable et Revisorat; T.S. Sciences Bancaires; T.S. Assurances; T.S. Gestion des Entreprises
Vous êtes détenteur du BT 2.	2 Ans	
Cycles spéciaux accélérés avec stage pour ceux qui veulent se préparer à un emploi, se perfectionner ou améliorer leur situation.	3 à 9 mois	Sténo - Dactylo - Secrétaire - Langues; Comptabilité - Banques - Assurances; Interprétariat - Computer - Hôtellerie; Tourisme

C.E.R. 1, Rue du Musée — C.E.R. 2, Rue Selim Takla
INFORMATIONS — ORIENTATION — INSCRIPTIONS:
POUR LES 2 CENTRES
adressez-vous personnellement au Secretariat Permanent du Centre Libanais, tous les jours ouvrables, auprès de Rév. Père Paul, de 9 à 13h. et de 16 à 20h.
SECRETARIAT PERMANENT C.E.R. 2, rue Selim Takla, derrière la cathedrale Arménienne Catholique de la place Debbas, imm. Awad. Tel: 29 59 39 & 29 65 22. B.P. 6632, Beyrouth

رقما الهاتف الجديدان للمحامي
فهيم سعاده
شارع سامي الصلح ـ بناية عازار ـ الطابق الثالث .
٢٨٢٧٧٥ ـ ٢٨٢٧٧٧

MAGASINS ELNA
Machines à coudre ELNA
Presse à repasser ELNAPRESS
Nouveau numéro de téléphone : 365304
Clemenceau — Rue Justinien

CEC
CENTRE SUPE... COMMERCIALES
FACULTE DE... COMMERCIALES

Etudiants ayant achevé la classe de 3ème secondaire	Teneur de livres Aide comptable	Secrétaire particulière 1er degré
Etudiants ayant été candidats au Bac 1ère partie sans succès	Comptable commercial	Secrétaire particulière degré supérieur
Etudiants détenteurs du Bac. Technique 1ère partie	Comptable industriel (1) Comptable de sociétés	Secrétaire comptable Secrétaire de sociétés
Etudiants détenteurs du Bac 1ère partie	Comptable industriel	Secrétaire générale Secrétaire de direction
Etudiants détenteurs du Bac 1ère partie et ayant échoué au Bac 2ème partie		
Etudiants détenteurs du Bac 2ème partie (Philo ou Math.)	Chef comptable	Sciences bancaires et boursières Chef de service commercial
Etudiants détenteurs du Bac Technique 2ème partie ou de son équivalent	Réviseur comptable Expert comptable	Gradué en sciences bancaires et boursières. Directeur commercial
Etudiants détenteurs du diplôme de Technicien Supérieur	Gradué en sciences économiques et comptables supérieures	Hautes études bancaires Directeur de sociétés
	Hautes études commerciales	Organisation et gestion Organisateur conseil.

عودة الهدوء الى اهدن وزغرتا
لولا اطفاء الانوار في المقهى لكان سقط ثلاثة آخرون

سيدس التي قتل فيها فؤاد عزيزي في اهدن •

فتاة تشير الى مكان سقوط القتيل معوض • (نعيم عصافيري)

سيدة حيث قتل بيشال معوض ويظهر

زغرتا — « النهار » :

شوارع زغرتا واهدن كانت أمس هادئة والحياة فيها عادية ، اذ خف التوتر نسبيا في البلدتين ونشطت دوريات الامن المشتركة ووزعت القوات المصفحة على نحو أكثر كثافة مما في اليومين السابقين خصوصا في نقاط معينة بين حي آل فرنجيه وحي آل معوض. كذلك أقيمت حواجز التفتيش عن السلاح عند مداخل زغرتا واهدن • وسيرت دورية راجلة في الاسواق •

ولم يقع اي حادث مخل بالامن على رغم ظهور عدد من المسلحين لفترة قصيرة في الحيين •

وبعد ظهر أمس كان السيد اسعد سليمان بولس المكاري مارا في سيارته عند مدخل زغرتا الغربي فلم يلتفت الى اشارة رجال الحاجز له بالوقوف ، فتابع سيره الامر الذي حمل رجال الامن على الظن انه يحاول الفرار • فاطلقوا النار على عجلة سيارته الخلفية واوقفوه ونقلوه مع سيارته الى سرايا طرابلس حيث بوشر التحقيق معه •

على صعيد التحقيق استمع المستنطق الاول في الشمال السيد مراد عازوري الى بعض الشهود وبينهم صاحب المقهى الذي وقع فيه الحادث الاول السيد يوسف غالب ناصيف المعروف بيوسف الاسمر فذكر انه كان في المطبخ ساعة الحادث وعندما اطلق الرصاص سارع هو الى اطفاء الانوار في المقهى الامر الذي انقذ الثلاثة الباقين من الاصابات المباشرة •

وفي صدد الحادث الثاني الذي حصل في ساحة اهدن الرئيسية علم ان التحقيق وضع يده على التفاصيل. وكان المستنطق سطر مذكرات جلب لبعض الشهود ، ولاسيما الذين اصيبوا اصابات طفيفة ، للاستماع اليهم غير ان هؤلاء لم يحضروا •

مذكرة توقيف غيابية في حق ذيان

طرابلس — « النهار » :

تسلم المستنطق في الشمال السيد جهاد الوادي التحقيق في حادث مقتل ممدوح عبد القادر عوض في محلة السويقة على يد ذيان محمد رعد ، بعد ظهر الاثنين الماضي واستمع الى شقيقة ذيان التي كان القتيل خطفها قصد الزواج منها ثم اعادها الى ذويها ودفع حياته ثمنا لذلك •

وسطر المحقق مذكرة توقيف غيابية في حق ذيان • وقضي أمس شيع القتيل في طرابلس وسط اطلاق عيارات نارية كثيفة •

عبدين وليس عبرين

ايضاحا لما ورد في « نهار » أمس تحت عنوان « علم في القفص » تلقينا من السيد سيمون غشان من ابناء عبرين ، ان الشخص المذكور في الخبر أي شكرالله العلم هو من بلدة عبدين (بالدال) وليس من عبرين اذ ليس في هذه البلدة عائلة بهذا الاسم •

الدكتور سيزار غاوي

طب داخلي واختصاصي في الجهاز الهضمي من جامعة باريس

العيادة : فرن الشباك ، طريق الشام ، ملك جان عاصي

التلفون ٢٨٨١١٠

يستقبل الزبائن يوميا من التاسعة صباحا الى الاولى ومن الثالثة والنصف الى السادسة والنصف مساء ، ما عدا يوم السبت من الساعة التاسعة حتى الاولى فقط •

أعلان

لا توجد اي علاقة بين محلات ماريال والسيد عثمان جبري •

الامضاء

محلات ماريال

الدكتور فلاد وسماط

جراحة الوجه والفكين – أمراض الفم •

شارع كليمنصو – الرقم الجديد

الهاتف ٣٦٤٨٩٩

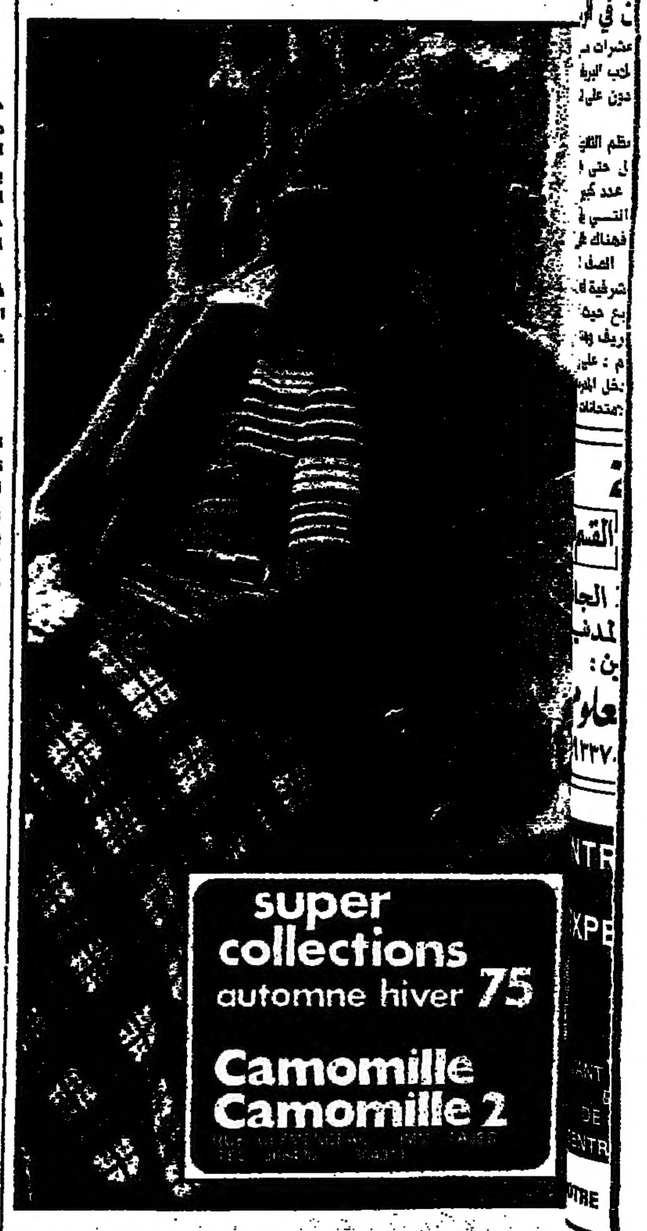

نجاة الدورة من كارثة
تسرب الغاز من مستودع للتعبئة فاسرع رجال الاطفاء واقفلوا حنفيته

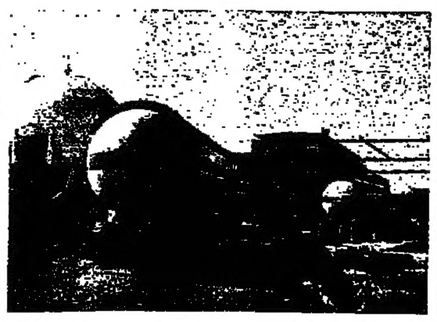
من هنا تسرب الغاز •

العمال الخرجوا من المصانع • (فاروج مافليان)

سرعة وصول رجال الاطفاء أنقذت أمس محلة الدورة بما فيها من مستودعات للنفط ومنازل ومعامل ، من كارثة •

ففي الثامنة صباحا ، اثناء تعبئة قارورات الغاز في شركة ياسين موصللي قرب مستودعات الشل من صهريج خاص بالغاز ، تجلدت حنفية الصهريج الذي يتسع لـ ١٨ طنا فلم يعد في الامكان اقفالها • وانتشر الغاز المتصاعد منها في شكل سحابة من الغاز غطت منطقة الدورة ، ونظرا الى أن الهواء كان هادئا فقد ظلت سحابة الغاز متجمعة فوق المنطقة مهددة بانفجار كبير ، اذا ما اتصلت بها شرارة نار أو حدث احتكاك في الاسلاك الكهربائية •

وما ان أبلغ الامر رجال الاطفاء حتى انطلقت فرقتان منهم في سيارتين احداهما خاصة بحرائق الغاز • وفور وصولهما بادرا الى استعمال المياه بغزارة لازالة تجلد الغاز عن الحنفية واعادا اقفالها لوقف تسرب الغاز من الصهريج ، ثم رشت مادة خاصة لابطال مفعول الغاز فزال الخطر الذي كان يهدد المنطقة •

وكانت السلطة اتخذت احتياطات خاصة فمنعت الاقتراب من المكان وأخليت المصانع المجاورة من عمالها•

السماح لزوجين بتبني ابن شهر وجد أمام بناية

عثر في شارع لبس على لقيط ذكر عمره نحو شهر ملفوفا بقطعة من قماش بيضاء وملقى امام بناية انيس يوسف سلو •

وحضر الى مخفر الطريق الجديدة، حيث وضع اللقيط ، كل من زكريا عبد القادر كساسير (٣٦ عاما) وزوجته زكية درويش سنجي (٣٦ عاما) وابديا استعدادهما لحضانة الطفل كونهما لم يرزقا اولادا وأنهما على استعداد لاعادة الطفل الى السلطة او الى ذويه في حال معرفتهم • وأطلعت النيابة العامة على الامر فوافقت على تسليمهما الطفل •

القضاة الجدد

جاءنا ان نديم عامر عبد الملك من القضاة الجدد (١٤) الذين ادوا اليمين القانونية يوم الاثنين أمام الهيئة العامة لمحكمة التمييز وأن محمد نائل محمد احسان اديب عبد الواحد اسم واحد •

ليل الجنوب مازال طويلا
قذائف على تلال الصالحاني وقصف حتى علما الشعب

بنت جبيل — « النهار » :

العاشرة ليل الاثنين نشطت دوريات اسرائيلية على طول الخطوط الامامية ، التي تشكل حزاما وقائيا في الجليل الغربي • وتوقفت مجنزرات عدة وسط الطريق الاسرائيلية العامة المقابلة لبلدتي رامية ومروحين ، ووجهت سيلا من الطلقات النارية من عيار ٥٠٠ في شكل متواصل ، دام ربع ساعة •

وبعدها بنحو اربعين دقيقة سلطت اضواء كاشفة في اتجاه وادي الصالحاني وتلة الحمراء ومرج المزرعة التابعة لرامية ، رافقتها قنابل مضيئة فوق مسارب جبلية بين الطيري وحانين ودبل • وانتهت التحركات باحدى عشرة قذيفة هاون على تلال الصالحاني •

وقال مراسل « النهار » في صور ان اهالي القرى الحدودية في قضاء صور لم يعرفوا النوم امس الا في الساعات الاولى من الصباح •

وكان الجيش الاسرائيلي قصف المنطقة الممتدة من مروحين شرقا الى علما الشعب غربا بالمدفعية والرشاشات ونتجت عن القصف اضرار في المزروعات •

ومن مرجعيون افاد مراسل « النهار » ان عمال الصيانة في مصلحة كهرباء لبنان في حاصبيا اصلحوا خطوط التوتر العالي في قرى كفرشوبا وكفرحمام والماري وراشيا الفخار والسلامية التي قطعها القصف الاسرائيلي الاخير • ورافق العمال مراقبون دوليون وفرقة من الجيش اللبناني •

دعاوى المطبوعات:
احالة ٥ صحف على المحكمة

احالت امس النيابة العامة الاستئنافية في بيروت على محكمة الاستئناف المدنية الناظرة في قضايا المطبوعات ٩ دعاوى جديدة •

● الاولى على « النهار » في شخص مديرها المسؤول غسان تويني لنشرها في ٢١ ايار ١٩٧٤ خبرا بعنوان « استنكارا لمحاولة اغتيال صاغية نقابة المحامين في بيروت تمتنع اليوم عن المرافعة » اعتبر كاذبا ، وذلك سندا الى المادة ٦٠ من قانون المطبوعات •

● الثانية على « النهار » كذلك لنشرها في ٧ – ٦ – ١٩٧٤ خبرا بعنوان « تلفون السكرتيرة المنزلي تتحمل الادارة نفقاته » اعتبر ماسا بكرامة وزير التربية وكاذبا •

● الثالثة على « بيروت » في شخص مديرها المسؤول موريس صقر لنشرها في ٢٥ – ٦ – ١٩٧٤ خبرا بعنوان « السلطة شجعت طرفا ضد اخر لتصفية العناصر الوطنية في الهرمل » ، اعتبر كاذبا •

● الرابعة على « بيروت » لنشرها في ١٣ و ١٧ – ٦ – ١٩٧٤ صورة كاريكاتورية وخبرا بعنوان « بعد السهرة الحمراء التي اقامها السادات تكريما لنيكسون وكيسينجر » اعتبر ماسا بسمعة رئيس دولة اجنبية وكرامته •

● الخامسة على « اللواء » في شخص مديرها المسؤول عبدالغني سلام ، لنشرها في ٢٥ – ٤ – ١٩٧٤ خبرا بعنوان « الحزب الشيوعي العراقي يحذر من جعل الحركة القومية الكردية جزءا من المخطط الامبريالي » ، اعتبر ماسا بسمعة رئيس دولة اجنبية وكرامته •

● السادسة على « اللواء » لنشرها في عدد ٣ – ١٠ – ١٩٧٤ خبرا بعنوان « ماذا تعني عودة الكتائب الى اساليب الاستفزاز ؟» اعتبر كاذبا ويعكر السلامة العامة •

● السابعة على « النداء » في شخص مديرها المسؤول عبدالكريم مروه لنشره في ٢٥ – ٤ – ١٩٧٤ خبرا بعنوان « نحذر من جعل الحركة القومية الكردية جزءا من المخطط الامبريالي » ، اعتبر ماسا بسمعة رئيس دولة اجنبية وكرامته •

● الثامنة على « المحرر » في شخص مديرها المسؤول توفيق خطاب لنشرها في ٢٥ – ٤ – ١٩٧٤ مقالا بعنوان « صحيفة الحزب الشيوعي تحذر من جعل الحركة القومية الكردية جزءا من المخطط الامبريالي » اعتبر ماسا بسمعة رئيس دولة اجنبية وكرامته •

● التاسعة على « الدستور » في شخص مديرها المسؤول فيصل السماك لنشرها في ٢٢ – ٤ – ١٩٧٤ خبرا بعنوان « فرح دبيا بعد زواج الشاه السري » اعتبر كاذبا وماسا بسمعة رئيس دولة اجنبية وكرامته •

ازدهار حوادث السطو والسلب
سعودي لم يجدوا معه مالا فاطلقوا عليه النار واصابوه

حوادث السطو والسلب بقوة السلاح ازدهرت في الاربع والعشرين الساعة الاخيرة وكان ضحية أحدها سعودي لم يجد السالبون معه مالا فاطلقوا عليه النار وأصابوه • وفي ما يأتي أبرز الحوادث :

● دخل ثلاثة مجهولين محلا للصيانة في الحازمية يملكه رضا حليم غانم وتظاهروا برغبتهم في شراء علب تبغ ومرطبات وهدد أحدهم صاحب المحل بمسدس وسلبه ١٥٠٠ ليرة وهرب مع رفيقيه في سيارة •

لم يجدوا معه مالا

● في تعنايل (زحلة) تعرض السعودي عويد عبيد العوفي (٣٤عاما) لمحاولة سلب اذ كان يقود سيارته الرقم ١٠٤٥٢ ذات اللوحة السعودية ويرافقه ثلاثة أشخاص ، فاعترضه ثلاثة مسلحين وهددوه بالقتل وحاولوا سلبه ، ولما تبين لهم انه لا ينقل مالا أطلق عليه أحدهم النار فاصيب برصاصة في رجله اليمنى ونقل الى المستشفى وأصيبت سيارته بثلاث رصاصات وفر الجناة •

● في الطريق الجديدة خطف مجهولون عايده ص. الى جهة مجهولة وحاولوا الاعتداء عليها بالقوة لكنهم عدلوا عن ذلك بسبب وضعها الصحي واكتفوا بسلبها مئة ليرة لبنانية وهربوا •

● تسلل لص الى مكاتب شركة الوكالات العالمية في شارع المقدسي في رأس بيروت وسرقوا لمديرها الاردني تيسير أحمد العجو ١٥٠٠ ليرة لبنانية وحوالات مصرفية بقيمة ١٨ ألف ليرة •

يعترف بجملة سرقات

● قبض في طرابلس على الفلسطيني مصطفى محمد عباس (١٨ عاما) المتهم بسرقة منزل الرقيب الاول وليم شلهوب في طرابلس فاعترف باقترافه عدة سرقات •

توقيف المتهم بقتل يوسف الزماطي

قبض في جديدة المتن على المدعو عيسى يوسف ابرهيم (٣٤ عاما) المتهم بقتل يوسف الزماطي في الزلقا ليل ٣ تشرين الاول بأطلاق النار عليه من مسدس ضبط معه وهو من نوع هرستال عيار ٩مم • كما اوقفت ابنة القتيل عواطف (١٣ عاما) التي كان المتهم خطفها بالقوة قصد الزواج منها •

DES COLLECTIONS FEMME SUPERBES
Signées : Heko-Top, Chanfray, Guitare, etc.
déjà en vente
AU GRAND COMPLET
Chez FERNEINI
Rue Eroual (Tawilé)
Tél. 232409

موكيت
Tapidom
جودة فائقة وخدمة طويلة
دومتكس

الى الراسبين في البكالوريا...
سنة دراسية واحدة تكفي لاعادة تحضير امتحانات البكالوريا
ومتابعة منهاج البكالوريا التجارية
في مدرسة التكنيك
للعلوم والتجارة واللغات
اول مدرسة للتجارة في لبنان
فروعها: (عربي – فرنسي) و (عربي – انكليزي)، الصفوف بعد الظهر ومساء
ساحة النداس – تلفون ٢٢٥٢٠٥ – بيروت

"ذي فيدليتي بنك"
يفتح مكتبا تمثيليا جديدا في بيروت

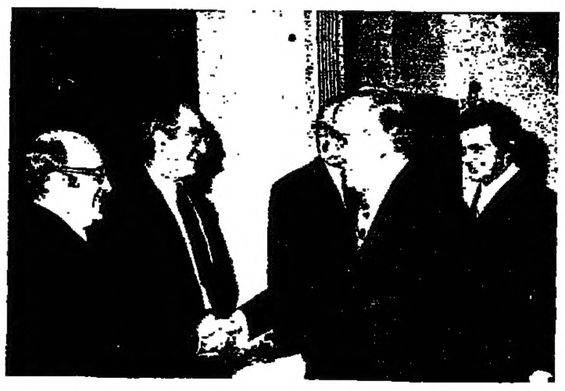
السيد جوزف خوري ، المدير العام لبنك البحر المتوسط ، مرحبا بالاستاذ فيليب تقلا •

السيد جوزف خوري مرحبا بالسيد عساف بيطار ، وظهر خلفهما من اليسار الى اليمين السيد كانو ، والسيدة قرينة السيد روبير عرب ، والسيد بلام والسيد وجدي معوض.

« ذي فيدليتي بنك » ، المصرف الذي يبلغ مجموع ودائعه ٢٫١ مليار دولار أميركي والذي يقع مركزه الرئيسي في مدينة فيلادلفيا في الولايات المتحدة ، قد افتتح حديثا مكتبا تمثيليا جديدا في بيروت يتناول نشاطه كل منطقة الشرق الاوسط • وسيتولى السيد وجدي معوض • ممثل هذا المصرف في الشرق الاوسط ، ادارة أعمال المكتب الجديد • وسبق للسيد معوض أن شغل مناصب مهمة عدة في شركة مريل لينش في نيويورك ولندن وبيروت •

وأقام « ذي فيدليتي بنك » حفلة استقبال كبرى في فندق سان جورج كان الداعي اليها السيد صمويل هـ. بلام ، رئيس البنك ، والسيد شارلز س. كانو ، نائب المدير العام ومدير قسم عملياته الخارجية •

وقد اشترى « ذي فيدليتي بنك » منذ عام ٨٠ في المئة من أسهم بنك البحر المتوسط •

ولهذه المناسبة ، ادلى السيد بلام بالتصريح الاتي : « ان وجود ممثل لمصرفنا في بيروت يضيف عنصرا جديدا الى شبكة خدماتنا الدولية ، وسيصبح بنك البحر المتوسط عما قريب مصرفا مهما يقوم بخدمة كل بلدان الشرق الاوسط » •

أما المكتب التمثيلي في بيروت (الكائن في شارع اللنبي — بناية بنك البحر المتوسط) ، فتشمله شبكة هذا المصرف العالمية التي تضم مصارف تابعة لها في نيويورك وباريس وجنيف وفروعا في لندن وناسو ومكاتب في ساو باولو وهونغ كونغ وطوكيو وقريبا في مدينة مكسيكو •

شركة التلفزيون اللبنانية
الساعة ٩٫٣٠ الأقنية ٢،٤،٧
"المرأة في السينما المصرية"
سعاد حسني
محمود مرسي
وليد شهيد يقدم أحد أفضل الأفلام المصرية في السنوات العشر الأخيرة •
زوجتي والكلب
إخراج : سعيد مرزوق

هكذا من الأصل

نتيجة جعل الاحتياط ٤٠٪
مصارف ترفع فوائدها الى حدود ١٥ في المئة

وجه عدد من المصارف الصغيرة تعاميم الى زبائنه يبلغهم فيها اضطراره الى استيفاء فوائد مرتفعة نسبيا على التسليفات الممنوحة لهم بحيث تصل نسبة هذه الفوائد الى ١٥ في المئة الامر الذي يجعل اصحاب المؤسسات في موقف حرج للغاية باعتبار انهم لا يستطيعون تحديد التزاماتهم المدينة تجاه هذه المصارف كما لا يستطيعون تحمل اعباء الفوائد المرتفعة •

والمصارف التي رفعت معدلات الفوائد لديها ، على العدد الاكبر من زبائنها ، هي تلك التي لديها تسليفات كثيرة نسبيا ولا يوجد توازن بين مواردها وتوظيفاتها • والسبب المباشر الذي حملها على رفع معدلات الفوائد على تسليفاتها هو التعميم الرقم ١٤١ الذي وجهه مصرف لبنان الى المصارف في ٢٠ ايلول الماضي وأعلن فيه رفع نسبة الاحتياط الخاص من ١٥ الى ٤٠ في المئة على القسم من التسليفات الذي يزيد على ٣٠ في المئة من الزيادة في تسليفات المصرف على مجموع تسليفاته في نهاية عام ١٩٧٣ •

وتدبير مصرف لبنان هذا الذي اعتبرته المصارف أقسى تدبير يتخذه في اطار تدابيره الرامية الى تقييد التسليف ، لم يقتصر تأثيره على المصارف التي توسعت في التسليف على نحو لا يتلاءم ومواردها ، بل اصاب خصوصا المصارف التي بدأت اعمالها قبل بضعة أشهر وأصبح لزاما عليها دفع نسبة ٤٠ في المئة كاحتياط خاص لان كل تسليفاتها تأتي بعد التاريخ المحدد في التعميم المذكور وهو نهاية عام ١٩٧٣ •

وقد شكت هذه المصارف ، وهي أجنبية ومختلطة في أغلبيتها ، من صعوبة هذا الوضع وطالبت باستثنائها من التدبير المذكور •

والواقع ان مصرف لبنان راغب في رفع كلفة التسليف بغية الحد منه وذلك على غرار ما تفعله معظم البلدان في هذه الفترة في محاولة للحد من التضخم المالي •

نقابات القطاع الفندقي تجدد اثارة مطالبها وتعد نفسها لمواقف سلبية

أذاعت اللجنة المشتركة لنقابات القطاع الفندقي بيانا جاء فيه : « عقد أمس الاجتماع المشترك لنقابات القطاع الفندقي : نقابة مستخدمي الفنادق والمطاعم والمقاهي، نقابة موظفي وعمال المؤسسات الفندقية ودور التغذية واللهو ، نقابة الطهاة •

وبعدما تداول المجتمعون القضايا المطلبية لعمال القطاع المعلقة منذ تأجيل اضراب الثاني من نيسان الماضي ، وبعدما تعهدت وزارة العمل حينذاك باقرار هذه المطالب في صورة قانونية ، تبين للمجتمعين ان سياسة المماطلة والتسويف في تحقيق هذه المطالب لا تزال مستمرة على رغم المراجعات المتعددة من قبل قيادات هذه النقابات ، لذلك اتخذ المجتمعون المقررات الاتية :

١ ـ القيام بمراجعة أخيرة للمدير العام لوزارة العمل والشؤون الاجتماعية والطلب اليه تنفيذ تعهد الوزارة واقرار المطالب في صيغتها النهائية•

٢ ـ دعوة مجالس النقابات والعمال العاملين في كل المؤسسات من فنادق ومطاعم ومقاه الى مواجهة هذه المماطلة بوحدة وتضامن والتحضير الفوري تحسبا لاتخاذ مواقف اكثر سلبية حتى الوصول الى الاضراب في سبيل تحقيق هذه المطالب » •

ارتفاع جديد في اسعار الذرة والشعير

سجلت اسعار الشعير والذرة ارتفاعا جديدا بلغ قرشين للكيلو الواحد ، اذ بيع كيلو الذرة بـ ٤٢ قرشا بعدما كان بـ ٤٤ قرشا •

ويتوقع تجار الحبوب في بيروت ان تشهد اسعار الذرة والشعير ارتفاعات جديدة خلال الاسابيع المقبلة •

وعزا التجار هذا الارتفاع الى قرار الرئيس الاميركي فورد القاضي بتقليص تصدير الحبوب ووقف تصدير ٣،٥ ملايين طن من الذرة والقمح الى الاتحاد السوفياتي • وخلق هذا التدبير ردة فعل في أسواق بيروت اذ هرع عدد كبير من أصحاب مزارع الدجاج ومربي المواشي والتجار الى حجز كميات كبيرة من الذرة والشعير وذلك خوفا من ارتفاع اسعارها أو من فقدانها من الاسواق •

ويخشى ان ينعكس مثل هذا الارتفاع على اسعار الفروج والبيض•

شركة « باتا » تحقق بعض المطالب لمستخدميها

جاءنا : تنادى عمال شركة «باتا» وشكلوا لجنة تمثلهم للبحث في مطالبهم مباشرة مع الادارة • وبنتيجة المحادثات قررت الادارة اعطاء عمالها :

١ ـ منحة سنوية في نهاية كل سنة تحدد حسب سنوات الخدمة وتصل حتى الشهر •

٢ ـ دفع اجرة تنقل جميع العمال•

أما المطالب الاخرى فأرجىء بتها الى سنة ١٩٧٥ المقبل في ضوء ظروف الشركة وأمكاناتها •

٣٨ حارسا لسمك العاصي ؟

حتى ظهر أمس كان عدد حراس السمك على نهر العاصي بلغ ٣٨ تم تعيينهم خلال تولي الرئيس صبري حماده وزارة الزراعة •

المدير الاقليمي لكيوهن اند ناجل

بعدما أمضى سنوات عدة كمدير لفرع لبنان لشركة ترانزيت الشرق وكممثل لشركة « كيوهن اند ناجل » ، عين السيد فالتر موسبرغ مديرا اقليميا للشرق الاوسط بما فيه قبرص • وهذه الشركة هي من أكبر مؤسسات النقل الخاصة في العالم ولها ٢٥٠ مكتبا في ٤٥ بلدا وما مجموعه ٧٠٠٠ موظف •

نقابة المقاولين تدرس اليوم مسألة التشهير ببعض المتعهدين
رئاسة الحكومة تحذر من المخالفات

تعقد نقابة المقاولين اجتماعا ظهر اليوم الاربعاء لدرس موضوع المصادقة على صفقات الاشغال وعلاقة المتعهدين بالدولة وموضوع المادة ١٣٤ من قانون المحاسبة العمومية والتشهير الذي صدر قبل أيام بمتعهدين معينين من غير أن يكون للادارة (التي قيل انها مدعية) علم بالامر •

وأمس وجهت رئاسة مجلس الوزراء تعميما الى الادارات تدعوها الى التقيد بنص المادة ١٣٤ والقاضية بعدم عقد صفقات الاشغال الا بعد اتمام الاجراءات التي تمكن الادارة من وضع يدها على مواقع العمل ، وتمكن مباشرة معاملات التلزيم قبل اتمام هذه الاجراءات شرط الا يصادق على الصفقة وتبلغ الملتزم الا بعد وضع اليد على المواقع المذكورة •

وجاء في التعميم ان اضرارا لحقت بالاموال العمومية نتيجة نزاعات قامت بين الادارة والمتعهدين أو الافراد وذلك لاسباب متنوعة : منها :

« ـ اضطرار الادارة الى فسخ الصفقة ، أو الى عدم اعطاء أمر مباشرة العمل ضمن المهلة المحددة الى المتعهد المبلغ المصادقة على الصفقة ، عند تعذر وضع اليد على مواقع الاشغال أو تأخر ذلك أو ممانعة أصحاب الحقوق •

ـ تأخر المتعهد في التنفيذ وعرقلة الورشة نتيجة التأخر في تمكينه من تسلم مواقع الاشغال » •

فجوات في دار بعشتار قد تؤخر ري الكورة - زغرتا

تعرض مشروع ري الكورة ـ زغرتا لنكسة قد تحمل الخبراء على اعادة النظر فيه من الاساس وتقويمه على أسس فنية غير التي اعتمدت الى الان في دراسة خبراء الامم المتحدة •

وقد بينت أعمال سبر الاغوار أن الارض التي ستقام عليها بحيرة دار بعشتار غير مؤهلة لحفظ المياه بسبب الشقوق والثغرات المتعددة التي تتسرب منها المياه •

وكانت الدراسات الاولية ، التي وضعت موضع التنفيذ ، لحظت تنفيذ مجموعة من الفرجات في أرض البحيرة وحقنها بالباطون لضبط الفراغات التي توقع الخبراء أن تكون قليلة •

الا أن أعمال السبر اثبتت أن الارض التي سيتم تجميع المياه فوقها لا تتمتع بطبقة عازلة كافية للحؤول دون وصول المياه المتجمعة الى الطبقة الصخرية التي يستحيل ضبطها •

وفي ضوء المعطيات الجديدة عمد الفنيون الى فتح فرجات جديدة في كامل المساحة التي تقرر أن تكون منطقة البحيرة ، الا ان هذه الخطوات لم تكن كافية ليطمئن الخبراء الى سلامة العمل والشروع في التنفيذ وانشاء السد •

ولم يعثر الخبراء على مكان آخر صالح لاقامة السد في منطقة المشروع ففضلوا العودة الى فكرة فرش أرض البحيرة بطبقة من الباطون المسلح أو من الزفت •

ويقدر الخبراء ان تمتد فترة تأخير تنفيذ المشروع مدة ثلاث سنوات عن موعدها المقرر في روزنامة العمل كما يقدرون أن ترتفع كلفة المشروع من ٧٢ مليون ليرة الى مئة مليون •

ويرى خبراء الجيولوجيا ان انحناءة الارض في الموقع المقرر لاقامة السد تحمل معها تكسرا في الطبقة العازلة مما جعلها متفاوتة العمق ومهيأة لتسريب المياه مما يحول دون حفظ كميات المياه المقدرة فيها •

تحويل السير على طريق المطار

اذاع محافظ جبل لبنان بالوكالة السيد جورج ساروفيم بلاغا جاء فيه :

« تخفيفا للازدحام الذي تتعرض له مستديرة المطار بين الساعة السابعة والتاسعة والساعة ١٧ و١٩ يوميا ، خصوصا أيام الاثنين والجمعة والسبت من كل أسبوع ، يرجى من السائقين المتجهين من بيروت الى المطار استعمال اوتوستراد الاوزاعي ـ طريق المرامل ـ المطار ، خصوصا وقد تم تعبيد هذه الطريق وأصبحت في حالة جيدة » •

وزير النفط يفتتح معرض "اكسبوتيكوم"

الوزيران عساف وساسين والمهندس روفائيل امام احد الاجنحة ((هاروت جرجيان)

مساء أمس افتتح وزير الصناعة والنفط السيد توفيق غساف ، ممثلا رئيس الجمهورية ، المعرض الهندسي التجاري « اكسبوتيكوم » الذي تقيمه قبالة ستاد دي شايلا جمعية خريجي معهد الهندسة العالي •

وحضر الاحتفال وزير التعاونيات والاسكان السيد ميشال سامين والعميد ريمون اده والوزير السابق الدكتور جوزف نجار والمدير العام لمؤسسة كهرباء لبنان المهندس فؤاد البزري وعميد كلية الهندسة الاب ميشال اونيه وعدد كبير من المهندسين والفنيين •

وألقى رئيس جمعية خريجي معهد الهندسة السيد ريمون روفائيل كلمة شرح فيها أهداف المعرض ومما قاله : « ان هذا المعرض تنظمه جمعيتنا لاتاحة الفرصة أمام زائريه للتعرف ، الى آخر تطورات الفن الحديث في معدات الهندسة وادواتها التي تفاجئنا بشدة فعاليتها بين يوم وآخر مما يفرض على الجسم الهندسي البقاء على اتصال مستمر بهذه التطورات » •

وأضاف : « هدفنا الاساسي العمل على نشر الصناعة الوطنية التي لا تقل جودة عن مثيلتها الاجنبية وتعميم الافادة من هذه التطورات الصناعية » •

وأعلن ان وفدا سوريا يرئسه نقيب المهندسين في دمشق السيد سميح فاخوري سيزور المعرض •

ويضم المعرض ٢٠ جناحا تحوي أدوات منزلية وكهربائية وصحية ودهانات ولوازم سيارات ومفروشات منزلية وديكورا وستائر خشبية ومصاعد كهربائية وتجهيزات للمطاعم والمقاهي وأبوابا معدنية وآلات طباعة وجرارات زراعية ومعدات لورش البناء ومضخات للتدفئة ومشتقات صناعة الاترنيت •

ويفتح المعرض من السادسة والنصف مساء حتى التاسعة والنصف ويستمر حتى ١٨ تشرين الاول وفي الثامنة مساء غد الخميس يلقي المهندس فؤاد البزري محاضرة في قاعة ستاد دي شايلا عن « الكهرباء في لبنان » •

الجزائر تسمح بادخال الفاكهة اللبنانية

قال مدير الجناح اللبناني في معرض الجزائر الدولي السيد مجيب البزري ان الرئيس الجزائري هواري بومدين اوعز الى وزير التجارة بالسماح بادخال الفاكهة اللبنانية الى الجزائر •

وقال السيد البزري ان قرار الرئيس بومدين اتخذ على اثر مناقشة حول الفاكهة اللبنانية جرت بينه وبين السفير اللبناني السيد خليل عيتاني لدى زيارة الرئيس الجزائري الجناح اللبناني في المعرض •

ولفت الرئيس المعروضات اللبنانية •

الخميس ١٠ والجمعة ١١ تشرين الاول
الساعة السابعة والنصف
يوسف بوصيلي
يبيع بالمزاد العلني
لحساب الغير
في
اوتيل كارلتون
مجموعة تحف قديمة وقطعا من المنقولات القديمة ـ مجموعة من السجاد الفاخر ـ سفر ـ كاليه ـ اوبيسون ـ باتيسري ـ تماثيل برونز موقعة ـ ساعات وشمعدانات قديمة ـ بسكوي دي سكس ـ لوحات موقعة واشياء اخرى ثمينة •
الزيارة الاربعاء ٩ طوال اليوم والخميس ١٠ الى الساعة ١٢ ظهرا •
كارلتون اوتيل ، التلفون ٣٠٠٢٤٠
الادارة ٣٦٤١٩٤ ـ ٣٥٤٩٦٣

بورصة بيروت

تدهورت حركة بورصة بيروت ، فسجلت الردهة يوم الثلاثاء ٢٢٥ سهما بقيمة ٢٨٣٧٧ ليرة ، في مقابل ٤٨٥ سهما بقيمة ٥٤٨٧٨ ليرة يوم الاثنين •
اقتصر العمل على ٣ أنواع من الاسهم (٨ أنواع يوم أمس) توزعت المبيعات عليها كالاتي : المالية العامة ٢٥ سهما ، البارد ٥٠ سهما ، الكازينو ١٥٠ سهما •
زاد سعر سهم المالية العامة ليرتين ، والكازينو ليرة •
بقيت حركة العرض والطلب نشطة جدا ، الا ان العروض فاقت الطلبات •
بيع في السوق غير الرسمية التابعة للبورصة ٢٠ سهما من نعص ـ بكفيا بسعر ١٥٠ ليرة السهم وبقيمة اجمالية بلغت ٣٥٠٠ ليرة •
استقر سعر الدولار في حدود ٣٢٤ قرشا ، فيما تراجعت اسعار الفرنك البلجيكي والفرنك الفرنسي والسويسري والليرة الاسترلينية والمارك الايطالي، وزادت اسعار الكورون الدانمركي والفلوران الهولندي والكورون الاسوجي واستقرت اسعار العملات الاخرى •
استمر الارتفاع في سعر الدينار العراقي والليرة السورية وارتفع أيضا سعر الليرة المصرية ، فيما تراجع سعر الدينار الاردني والريال السعودي، واستقرت اسعار بقية العملات •
طرأ تراجع على سعر الاونصة من الذهب فبيعت يوم أمس بـ ١٥٦ دولارا في مقابل ١٢٠ دولارا في اليوم السابق ، وبيع الكيلوغرام بـ ٤٩٩٥ دولارا في مقابل ٥١٣٠ دولارا •
وزاد في سوق بيروت سعر الليرة العثمانية الرشادية والليرة الفرنسية (نابليون) والليرة الانكليزية (ملك) •
اسعار العملات الاجنبية والعربية واسعار الذهب المدرجة ادناه خاضعة لتقلبات سوق الصرف الحر وهي لاقفال الساعة الاولى ولسعر الشراء فقط •

المبادلات

المالية العامة	١٣٨
البارد	١٢٠
الكازينو	١٢٦

السوق غير الرسمية

نعص ـ بكفيا	١٥٠

العرض

الاتحاد الوطني	٧٧٥
قاديشا	١٧٧
نمر ابرهيم	٨٥
نقل القوى	١٥٨
العقارية للبنان	٣٢٨
اوجيمو	٣٨،٥٠
اوكال	١٠٨
الترابة البيضاء	٢٩٣
الترابة اللبنانية	٤٩٨
الاترنيت	٣١٢
ا ب ت	٤٢
ادارة المرفأ	١٧٩

الطلب

قاديشا	١٧٤،٥٠
نمر ابرهيم	٨٠
نقل القوى	١٤٥
سبل	١٣٢
عقارية المرفأ	٢٦١،٥٠
اوجيمو	٣٥،٥٠
الترابة البيضاء	٢٩٠،٥٠
الترابة اللبنانية	٤٩٢
سوليفر	٨٥
ا ب ت	٤١،٥٠
ادارة المرفأ	١٣٢

اقفال ٨ ـ ١٠ ـ ٧٤

العملة	شراء ق.ل.	
الكورون الدانماركي	٣٥،٧٥	
الكورون الاسوجي حوالة	٥٠،٧٠	
الكروزيرو البرازيلي	٣٢	كيلو الذهب عيار ٩٩٥
دينار البحرين		
الدينار العراقي		
الدينار الاردني		
الدينار الكويتي		
الدينار الليبي		
درهم الامارات العربية		
الدولار الاوسترالي	١٣٨	
الدولار الكندي	١٣٠	
الدولار الاميركي	١٣٢	
الدولار الاميركي حوالة		
الدراخما		
الفلوران الهولندي		
الالف فرنك افريقي		
الفرنك البلجيكي حوالة		
الفرنك الفرنسي		
الفرنك الفرنسي حوالة	٧٧٥	
الفرنك السويسري حوالة	١٧٧	
الالف لير ايطالي (بنكنوط)	٨٥	
الليرة المقبرصية	١٥٨	
الليرة المصرية	٣٢٨	
الليرة المصرية حوالة تجاري	٣٨،٥٠	
الليرة السوحانية	١٠٨	
الليرة الاسترلينية	٢٩٣	
الليرة الاسترلينية حوالة	٤٩٨	
الليرة الاسترلينية حوالة	٣١٢	
ا ب ت	٤٢	
الليرة السورية	٢،٣٣٥	
الليرة التركية	١٧٩	
المارك الالماني		
المارك الالماني حوالة	١٧٤،٥٠	
البيزيتا الاسبانية	٨٠	
البيزو الارجنتيني (الجديد)	١٤٥	
الريال الايراني	١٣٢	
ريال قطر	٣٦١،٥٠	
الريال السعودي	٣٥،٥٠	
الروبية الهندية	٢٩٠،٥٠	
الشلن النمساوي	٤٩٢	
الالف ين ياباني (بنكنوط)	٨٥	
الالف لير ايطالي (حوالة)	٤١،٥٠	
الليرة الايرانية	١٣٢	
الليرة العثمانية التجارية		
الليرة العثمانية الرشادية		
الليرة الفرنسية (نابوليون)		
البيزوس المكسيكي		
الليرة الانكليزية (ملك)		
كيلو الذهب عيار ٩٩٥		

تكريم مديري مصرف « ذي فيدلتي بنك »

أقام السيد انطوان معوض مأدبة عشاء في فندق كارلتون على شرف السيد صمويل بلام رئيس « ذي فيدلتي بنك » ، والسيد تشارلز كانو نائب المدير العام للمصرف ، اللذين حضرا الى بيروت لمناسبة افتتاح المكتب التمثيلي الجديد لـ « ذي فيدلتي بنك » فيها •
الصورة من اليسار : قرينة السيد انطوان معوض ، السيد صمويل بلام ، السيد فيليب تقلا والسيد وجدي معوض •

فيليبس تنشىء مصنعا لتجميع التلفزيونات

أقامت شركة فيليبس ـ لبنان ش.م.ل. مأدبة عشاء في اوتيل فينيسيا على شرف جميع وكلائها في لبنان ، سبقها عرض لاحدث منتجات فيليبس • وأثناء المأدبة ألقى السيد ادمون غيلان المدير العام لشركة فيليبس ـ لبنان كلمة أعلن فيها ان فيليبس ستفتتح قريبا مصنعا حديثا على الاراضي اللبنانية لتركيب اجهزة التلفزيون الاسود والابيض • وركز على أهمية التحسينات التي أجريت في الحقول الفنية والادارية وفي التسويق كذلك • وقال ان الهدف الاول والاخير لدى فيليبس هو خدمة المستهلك وتسليمه آلة يعتمد عليها وتوفير صيانة يطمئن الى فعاليتها •

وكلاء سفر لبنانيون يزورون بريطانيا

دعت الخطوط الجوية البريطانية فريقا من وكلاء مكاتب السفر والسياحة في لبنان الى زيارة بريطانيا •
الصورة : وكلاء السفر وهم في مطار بيروت الدولي قبل صعودهم طائرة « بوينغ ٧٤٧ » التابعة للخطوط البريطانية التي ستؤمن خلال هذا الشتاء اربع رحلات من دون توقف كل اسبوع الى لندن في طائرات « بوينغ ٧٤٧ » •

للمدارس والاساتذة
اطلبوا
الطبشور الاميركي المعروف
صنع نيفي وسميث
لا يلوث اليدين
ويدوم طويلا
الوكلاء الموزعون : مكتبة الانجاد ـ شارع الامير بشير تلفون ٢٣٠٦٩٥
تبيع جميع اصناف القرطاسية بالجملة والمفرق

NOUVEL HORAIRE D'HIVER
DE LA S.O.R.E.D.
SOCIETE ORIENTALE D'EDITION ET DE DIFFUSION
du lundi au vendredi
8h à 13h
et 15h à 19h
fermeture hebdomadaire
samedi et dimanche
2, Rue Mar Maroun Tél 221100

نجهز نركب نصدر
• سقوف معلقة عازلة للصوت ومشتقاتها
• ورق جدران وصور جدارية
• بلاط فينيل للأرض
Mecco ميكو
تلفون : ٣٥٢٨٢٠ - ٣٥٢٨٣٠ - ص.ب : ١١٧٦٥٢ - بيروت

مصعد ريس
RAYES
ليس مصعدا عاديا. انه دائما مصعد ممتاز. وهو أفضل مصعد يمكنكم شراؤه.
محلات ريس
خبرة طويلة في تقديم وتركيب المصاعد الممتازة للاشخاص والشحن ، بسرعة معقولة تبلغ حتى المتر في الثانية بتيار كهربائي عادي.
محلات ريس
ص.ب ١١٥١ - بيروت
تلفون : ٣٨١٥٢٢ - ٣٨٢١٢٢ - ٣٨٢١٢٣

نبيذ "روزيه" من انتاج كروم تورال
تأسست عام ١٨٦٨
لصاحبها : بيار ل. بران
شتورا - تلفون ٨٤٠١١٤

نورثروب وماكدونال دوغلاس تتضافران لانتاج مقاتلة للسلاح البحري الاميركي

اعلنت شركة نورثروب وشركة ماكدونال دوغلاس عن وصولهما الى اتفاق ستعملان بموجبه على تطوير مقاتلة من اجل سلاح البحرية الاميركي • وستستند هذه الطائرة الى تصميم مقاتلة نورثروب واي. اف ـ ١٧ (YF — 17) التي يقوم سلاح الجو الاميركي حاليا بتقييمها ومقارنتها بغيرها من المقاتلات •

ويدعم الاتفاق بين الشركتين رغبة الحكومة الاميركية في توحيد استعمال القطع والتقنية ضمن برنامج النموذج الاولي للطائرات المقاتلة الخفيفة الوزن في سلاحي الجو والبحرية الاميركيين • وكانت الشركتان خلال العشرين السنة الماضية تركزان على تصميم وانتاج طائرات مقاتلة ذات محركين تتميز بتأدية عالية • وتملك الشركتان ايضا خبرة واسعة في سوق الطائرات العالمية • وقد انتجت شركة نورثروب وطورت من طائرات المحركين التدريبية والتكتيكية اكثر من ٢٢٠٠ طائرة هي الان قيد الخدمة في سلاح الجو الاميركي وفي اكثر من ٢٠ دولة في مختلف انحاء العالم • واحدث ما انتجته نورثروب هي المقاتلة العالمية اف ـ ٥ اي (F — 5E) والمقاتلة اف ـ ٥ اف (F — 5F) ذات المقعدين • اما شركة ماكدونال دوغلاس فقد انتجت اكثر من ٤٥٠٠ طائرة من طرازها المقاتل فانتوم اف ـ ٤ •

Une Boutique parmi les plus anciennes devient
la BOUTIQUE la plus JEUNE, la plus MODERNE
VANITE
Présente dès maintenant, dans un CADRE d'une conception nouvelle, où la cliente fait SEULE son choix parmi des CENTAINES de modèles des toutes DERNIERES créations du prêt - à - porter de luxe:
LA COLLECTION HIVER 74-75
■ Décoration style d'avant - garde
■ Espaces libres pour les évolutions de la clientèle
■ Atmosphère feutrée adoucie par fond musical
■ PRIX SPECIAUX pour marquer la REOUVERTURE.
IL FAUT VENIR VOIR
cela en vaut vraiment la peine
Rue Mme Curie - Arts & Métiers - Tél: 346 927

إعلانات مبوبة

السطر ٢٥٠ قرشا لبنانيا

عقارات

لبيع او للمقايضة على ارض محل بين اصل ثلاثة شارع الكومودور • الهاتف ٢٣٧٢٨٠

مكاتب وعيادات للايجار
شارع عبد العزيز بنو بندغ
٣٤٠٨٧٧/٨/٩ السيد نمر

مستودعات مسقوفة مساحتها ١٥٠٠٠٠ متر مربع
للايجار
٩٣١٣٩٠/٩١ ـ ٣٥٢٧٦٠/٦٣

برسم الايجار شقق فخمة

٣ غرف نوم ـ صالون وسفرة ـ تدفئة مستقلة ـ مرآب ـ الاشرفية ـ قرب جنينة السيوفي ـ شارع صنين •

للمراجعة ٣٨٣٩٨٧ ـ ٤٣٠٠٧٤

اعلان مهم

٣ شقق في بناية فخمة شارع فردان مفروزة للبيع بالتقسيط لمدة طويلة بدون فائدة • السعر ٨٠ الف ليرة لبنانية • كل شقة غرفتا نوم وصالون وسفرة وتوابعها ولكل شقة موقف سيارة ومؤمن بئر ماء ارتوازية وغرفة كهرباء لتقوية التيار • مجهزة باحدث مطابخ اللجار •
التلفون ٣٥١٨٣٣ ـ ٣٠٢٤١٠

للبيع

ارض وشقق للبيع ٣٢٤٤٣٣ •

سوبر ماركت ٣ ابواب ٣٦٦١٥٥ •

محل تجاري كبير الحمراء ٣٥٠٥٧٠

بيع أرض بحمدون ٣٠٧٤٩٨ •

شقق كورنيش المزرعة ٣٤١٥٧٥ •

نوم وتوابعهما الاشرفية ٣٣٩٧١٧

اليري روما ـ بحارو ٣٨٣٠٥٨ •

صالون تزيين للسيدات ٣٣٤٨٤٣ •

محل سمانة للبيع ٣٣٢٧٥١ •

شقة فخمة مار تقلا ٧٣٣٦٠١ •

محل سمانة الاشرفية ٣٣٣٣٥٦ •

شقق فخمة ٣ نوم

وتوابعها ٨٥ الفا الجعيتاوي ٣٣١٣٤٣

شقق ٣ غرف نوم ٥٠ الفا
نوم ٤٠ الفا ٣١٠٦٧٠

بيع محل في الجميزة • جاهز للعمل مع ديكور وتلفون ٣٤٧٩٥١

بوتيك ازياء مع الديكور حمرا سنتر • اتصال ٣٤٧٧٣٦ •

قطعة ارض الحازمية مار تقلا مساحة ١٤٣٦ مم ٣١٢٩١٢ •

فيلا ضواحي جونيه مع ٢٣٠٠م سعر ٣٥٠٠٠٠ ل.ل ت ٣١٣٥٣٣ •

بداعي السفر محل للبيع المزرعة قرب باتا • الاتصال ٣٠٩٩٤٤ •

أرض ١٣٠٠ م رأس المنصورية فوق العجمي ٤٠٠٠٥٩ نصري الحج •

محل زاوية واجهتين شارع الصيداني ايجار قديم • التلفون ٢٤٠٣٠١ •

للبيع محل ، شارع عبد الوهاب • التلفون ٣٣١٠٩٢ •

شقة ٣ منامة ٢ صالون ـ مار تقلا ـ الحازمية • التلفون ٣٢٤٠٤٣ •

لمناسبة السفر محل ١٠٤٠٠م زاوية الاشرفية • التلفون ٣٢٥٨٦٧ •

بناية ٤٠٠ الف ليرة

جديدة مؤجرة عون اخوان ٣٨١٢٩٠

بيت مع أرض للبيع في حارة الدير كفرشيما أسعد فتى •

صالون حلاقة مجهز ٢٧٠١٥٣ صباحا ٢٧٤٧٨٢ بعد الظهر •

شقة ٣ نوم وصالون وسفرة وغرفة خادمة قرب العدلية ٢٨٢٢٤٩ •

مطعم بكامل عدته منطقة الحمراء الصيداني • ت ٣٤٨٢٢٣ •

شقق مفروزة بالتقسيط مدرسة شانفيل ٣٤٨٢٧٧ ـ ٢٩٣٤١٣ •

محل للبيع المعرض سوق البازركان ديكور جديد ٢٢٨٨٢٢ •

قطعتان سكنية هي القبه بالشويفات وأرض صناعية الناعمة ٣١٨٤٨٩ •

للبيع محلان جاهزان مع ديكور بوتيك بارفو ماري • ٣٥٤٠٢٣ بظ •

بداعي السفر محل تجاري بسعر مغر الزيدانية • الاتصال ٣٠٤٧٥٧ •

في مونتفردي ١٢٠٠ مم بـ ٨٥ ل.ل المتر ت ٤٠٠٥٣٤ ـ ٣٢٩١٥٨

دكان ٥٠ مم مع متخت ٣٠ مم برج أبي حيدر ٣١٦٨٤٩

للبيع غرفتان وصالون وسفرة عين الرمانة ٢٧٨٢١٦ ـ ٢٨٤٩٧٩

للبيع قطع أرض في البربارة (جبيل) على الشاطىء وقرب الاوتوستراد ٣٨٣٣٤٢ من ٩ ـ ١ ومن ٣٫٣٠ ـ ٦٫٣٠

للبيع محل كوبراتيف ٣ أبواب في محلة الاشرفية السيوفي كامل التجهيزات • ت ٣٢٥٥٧٦ •

مستودع ١٥٠ مم رخصة تجارة عامة الايجار زهيد جدا • الاشرفية ت ٣٣١٧٠٧ من ٨ ـ ٦ مساء •

للبيع في الاشرفية

نوم ٢ وصالون وسفرة وتدفئة مستقلة سعر ٧٠ الفا ٢٤٦٢٧٥ ق ظ

مزرعة في شتورا مشجرة مع فيلا ٤٢٠٠٠ مم وأرض في صيدا ٨٠٠م الاتصال ٢٤٩١١١ من ٨ ـ ١٠ •

أرض مساحتها ٤٦٫٥٠٠ مم سعر المتر ٧ ليرات تبعد ٢ كلم عن شركة كهرباء الجيه ـ شاهين ٢٧٣٠٥٠ •

أرض قرنة شهوان ٥٠٠ مم صالحة للعمار بسعر مغر ٤١٢٣٠٢/٣٠٥ •

للبيع في القاهرة محل تجاري معروض في شارع قصر النيل يصلح لوكالة سياحية ومكاتب ومعارض ثلاثة طوابق • الاتصال ٢٣٧١٣٦ •

دوبلكس فخم ٣ نوم و٤ نوم اسعار مغرية • اللويزة عيسى ٤٢١٠٥١ بعد الظهر •

مخزن يحتوي على تدفئة ومستودع في شارع المقدسي الحمراء • الاتصال بالسيد كميل ٣٤٦١٦٨ من الساعة ١٠ حتى ٣ بعد الظهر •

بعد مركز سبينس مكاتب فخمة جدا ومكيفة ٣٨٠ مترا مربعا بسعر ٥٥٠٫٠٠٠ ل.ل مدخول ١٤ ٪ التلفون ٢٢٠١٩٥

شقة فخمة في منطقة الرميل تصلح لمكتب أو للسكن مساحتها ١٢٥ م٢ السعر ١٢٥ ل.ل غرفتان ودار وسفرة التلفون ٢٢٩١٨٠ •

شقة فخمة مفروزة للبيع تكشف البحر والجبل في أجمل منطقة من الحازمية مار تقلا ، ٤ نوم وصالونان وكل الخدمات الحديثة • التسليم فورا • التلفون ٢٩١٢٢٦

للبيع

شقة فخمة ٤٤٥ مترا مربعا ٥ نوم و ٤ صالونات و ٦ حمامات وتوابعها بسعر ٤٦٥٫٠٠٠ ل.ل • الناصرة قرب كنيسة سيدة العطايا الهاتف ٢٢٠١٩٥

بوتيك في سنتر الجعيتاوي أوكازيون ١٧ الفا ـ بوتيك في زقاق البلاط أوكازيون ١٩ الفا بما فيها رخصة دخان ـ بضاعة ـ تلفون واجهات ٣٤١٣٥١ ـ ٣٤٣٤٣٩ •

شقة للبيع مع فرش في سن الفيل ـ حرج تابت ـ الطابق الثاني بيت وليم كعب خلف محطة رزق الله • التلفون ٣٠٤٦٣٤ الشقة ١٨ (من الساعة ٩ الى الاولى بعد الظهر ولزيارة الشقة من الساعة ٣ الى الساعة ٧ بعد الظهر) •

تقسيط عشر سنين

شقق فخمة ٣ نوم وصالون وسفرة وخادمة ـ الكولا الحاج فقيه وجوزف حرب ٣٠٨٩٩٠ •

شقة دي لوكس ، ٢ صالون ، ٣ غرف نوم ، ٤ حمامات غرفة طعام ، غرفة للخادمة ، موقف للسيارة • البناية فخمة • التلفون ٣١٧٤٣٥ / ٣١٩٧٢٩ •

للبيع محل طابقان، ديكور فخم، كورنيش المزرعة

مساحته حوالى ٣٠٠م يصلح لصالة عرض او مطعم • للمراجعة : ت ٣٠٢٥٨٩ صباحا من ٩ الى ١٠ ، مساء من ٤ الى ٥ •

للايجار

مكتب غرفتان الحمراء ٣٤٨١٥٥ •

شقة مار الياس ٣١٠٦٧٠

محل تجاري الاشرفية ٢٣٧٧٩٢

روف دوبلكس ٣٨٣٠٨٧

شقق فخمة الاشرفية ٣ نوم وتوابعها مع كاراج ق.ظ ٣٢٨٦٠٢ بظ ٣٢٠٤٣٢

محلان للايجار فرن الشباك شارع الجنرال شهاب على مصلبية ٥٧٥٢٧٨

مستودعات للايجار بيروت وضواحيها ٢٢٢٢٦٢ ـ ٢٥٧١٣٤ •

مكتب للايجار عين الرمانة شارع شهاب • التلفون ٢٨٣٥٨٣ •

صالة عرض ٤ أبواب ٣٥٠ مم عين الرمانة • التلفون ٢٨٦٢٤٩ •

مكتب للايجار منطقة الحمراء هاتف ٣٥٠١٢٠ الانسة قسيس •

للايجار شقة غرفة نوم ومنافع مطلة على البحر • ت ٣٠٣٧٨٩ •

مكتب ١٤٠ مم مع مصعد شارع عبد العزيز ٣٥٣٤١٥ •

للايجار كورنيش المزرعة خلف الجندول ٣ نوم وصالونان وسفرة ٢٢٦٦٤٩

شقة للايجار

حرج تابت قبالة المطبعة الاميركية ٨٠٠٠ ل.ل ٣ نوم صالون سفرة خادمة كاراج تدفئة بواب • الطبقة ٨ ت ٢٦٩٩٢٩ (كارمو) •

للبيع

شقق فخمة ٣ غرف نوم، صالون، غرفة طعام ، حمامان ، تدفئة مستقلة •
تقسيط لمدة ٤ سنوات ،
للاستعلام بالتلفون
٢٥٣٢٤٩

مخازن للايجار

منطقة الحمراء شارع السادات الاسعار مناسبة جدا • الاتصال ٢٥٣٥٥١

صالة طبقة اولى ٢٦٠ مم لمعمل خياطة أو مصرف ومحلات تجارية اوتوستراد الدورة • ت ٣٦٢٨٥٣

شقة ٤ منامة و٢ صالون وشقة ٣ منامة و٢ صالون ـ مار تقلا ـ الحازمية • التلفون ٣٢٤٠٤٣ •

طوابق للصناعة في منطقة صناعية وعمالية • أسعار معتدلة مساحة ٥٠٠ مم • التلفون ٣٦٩٤٦٠ •

للايجار مستودع مساحته ٦٠ مترا مربعا الاتصال ٢٢٣٠١٤ ـ ٣٢١٤٦٩ دوام العمل •

شقة جديدة للايجار ٢٥٠ مم ٤ نوم واسعة قبالة ميدان السباق ١٧٫٠٠٠ ل.ل الاتصال ٣٤٠٩٢٧ لامونت •

للايجار مفروش

فخم جدا ٣ غرف نوم وصالونان و٣ حمامات بناية الايدن روك • الاتصال ٢٧٧١٧٥ •

روف للايجار ٣ صالونات ٤ نوم وسفرة و٣ حمامات وشوفاج وتبريد مار تقلا الحازمية • الاتصال من ٣ ـ ٥ ـ ٣٠٥٤١٠ •

شقق فخمة للايجار ٣ نوم وصالون وسفرة و٣ حمامات واوفيس وتلفون مؤمن لكل شقة مناظر خلابة ورواق تام • منطقة برازيليا غربا لمستشفى الالماني ٦٠٠ م Copacabana
٤٥٢٨٤٦ ـ ٤٥٣٧١١

للايجار في باريس

شقة فخمة يمكن استعمالها كسفارة أو مكاتب ادارة عامة ١٥٠ مترا مربعا تقريبا ، بناية قديمة فخمة • ٥٠ شارع دو بسانو (جورج الخامس حدائق الاليزيه) صالة كبرى للاستقبال ، ٢ نوم مع امكان استعمالها كصالون وغرفة طعام ، وحمامان ، حمام وغرفة صغيرة للضيوف مطبخ حديث ، تلفون ، موكيت ، مرايا ، شومينيه ، غرفة خادمة بئر ارتوازية ، موقف خاص بمبلغ ٦٠٠٠ فرنك في الشهر • الاتصال ٢٢٠١٩٥

FOR RENT 4 Bedroom Villa with Central Heating, Garage, Telephone and private Garden. Call 262405.

للبيع أو للايجار

البيع أو الايجار

بنايتان جديدتان وشقق في البوشرية (الروضة) نقدا ٣٢٥ ألف ليرة الواحدة أو مقايضة بأراض • التلفون ٢٣٠٦٦٢ ـ ٢٢٩٢٧٧ •

مطلوب

نشتري شقة بالحمراء ٣٤٨١٥٥

مطلوب مستودع كبير ٢٢٦٠٦٢ •

مطلوب بناء ب ١٧٥ أو ٢٠٠ الف • الاتصال ٣٢٠٨٧١ بظ •

نريد شراء مخزن في سوق الزجاج او المعرض الرجاء تقديم عرض الى ص•ب ٩٤٤٤ او الاتصال بالهاتف ٣٨٣٥٣١ ق ظ •

نشتري بناية أو أرضا في بيروت أو أراض زراعية في المناطق بحدود المليون ليرة ندفع نصف الثمن نقدا والنصف الاخر بناء حجريا مدفأ في حمانا ثلاث طبقات كبيرة ضمن اربعة الاف متر أرض محاطة بالطرق تصلح لفندق • الاتصال بالرقم ٣٤٥٣٤٠ •

مطلوب شقة

زوجان اجنبيان بحاجة الى شقة صغيرة في رأس بيروت أو ما يشابه التلفون ٣٦٤٨٧٠ ـ ٣٦٧٢٢٠ •

اعلانات رسمية

رقم الافلاس ٥٤٣
في تاريخ ١٧ـ٩ـ٩٧٤ قررت محكمة بداية بيروت ـ الغرفة الاولى ارجاء تاريخ توقف محمد عدنان خليل سكر عن الدفع الى ٣ـ١١ـ١٩٧٤ •
رئيس القلم
حبيب طباجه

اعلان بيع
صادر عن دائرة اجراء بيروت
رقم ٧٣/١٤٨١
المنفذون : شهاب اخوان ـ بوكالة المحامي يحيى المبشر •
المنفذ ضده : أحمد رستم فاخوري ـ عين المريسة ـ خلف السفارة الاميركية ـ ملك كرياكوس بيروت •
تباع بالمزاد العلني يوم الاربعاء الواقع فيه ٢٣ـ١٠ـ٧٤ الساعة ١٤ الاغراض الاتية :
ماكينة خياطة ، براد وستنكهوس ١٢ قدما ، غاز ثلاث عينات مع فرن ، غسالة هوفر صغيرة ، تلفزيون كوبا ، سجادة افرنجية ، ثلاثة تخوت حديد ، خزانة خشبية أربع درف ، طقم فوتاي ، ست قطع المخمنة كلها بمبلغ ١٧١٠ ل.ل • فعلى الراغب في الشراء الحضور في الموعد المعين الى محل اقامة المنفذ ضده مصحوبا بالثمن ورسم الدلالة اثنين ونصف في المئة نقدا •
مأمور اجراء بيروت
نبيل غفالي

هكذا من الأصل

وظائف

معلمو نجارة وعمال خشب او المنيوم الاتصال ٢٨٥٩٧٤ •

مطلوب

نجارون ودهانو موبيليا ٢٢٤٦٦٧

شامبوانور للسيدات ٢٣٦٧٩٣ •

تليفونيست دكتيلو عربي ٣٨٢٤٩٠/١

آنسة للعمل فورا ٣٦٣٠٩٠ •

مطلوبة فتيات لعمل ٣٣٣٧٩٤ •

مطلوبة سكرتيرة خبرة ٢٩١٨٣٣ •

سكرتيرة عربي انكليزي خبرة ٣٤٠٥١٩

ولد لمحل سمانة ٣٦٦٣٤٩ •

عمال وعاملات درزة ٢٢٩٦٤٤ •

معلمات فرنسي ممتاز • ت ٣٠٨٦٥٢ •

مساعد لصالون للسيدات ٣٢٦٨٩٢ •

عمال لمشغل جزادين ٣٣٥٩٥٦ ، ٤ـ٧

بلاسييه يتكلم الانكليزية ٢٤٥٩٢٤

دوزييم للسيدات ٢٢٣٩٣٨

شريك لمؤسسة ٢٥٥٠٨٣ المقسم ٩٠٥

تجيد لغة Vendeuse ٢٥٨٩٩١

مخيفات أنيقات معاش جيد ٣٤٥٦٤٧

مدرسة ابتدائية بحاجة لمعلمات انكليزي وحساب مودرن ٢٠٥٩٤٩

سكرتيرة تجيد الطباعة انكليزي فرنسي عربي مع تلكس • ت ٢٤٢٧١٣

معلمات للروضة والابتدائي والتكميلي مستوى بكالوريا وما فوق ٤٦١٠٨٣ •

مطلوب مدرس لغة عربية للتكميلي ومدرسات للابتدائي ٢٨٥٧٦٩ •

معمل جزادين بحاجة الى عمال وعاملات • التلفون ٢٤٤٣٣٣

مطلوبة عاملات درزة لبنانيات فرن الشباك • الاتصال ٢٨٧١٩٢

رد سبوت يطلب ٢ معلم شاورما و ٢ معلم سندويش ٣٤٥٦٤٧

لشركة شاب او فتاة رئيس محاسبة باللغة العربية والفرنسية ٢٥٨٩٩١

موظف ادارة مع سيارة واوفيس بوي • الاتصال ٢٥٥٠٨٣ المقسم ٩٠٥

مطلوب شاب بائع لغة انكليزية وفرنسية • الاتصال ٢٢٩٦٦٧

سائق متوسط العمر لعائلة مع خبرة ممتازة ٣٥٣٠٤٤ بظ

مطلوب مساعد مزين للسيدات وشمبوانور • الاتصال ٢٤٧٥٥١ •

مطلوب معاون محاسب

الاتصال بالهاتف ٣٤٥٠٨٨ •

معلمة متمرنة للابتدائي ٨٢١٤٩٣ •

ليسانس محاسبة مع خبرة يطلب عملا في طرابلس ت ٦٠٠٤٦٤ •

مطلوب عامل اوفست على ملتليس رقم ١٢٥٠ التلفون ٣٤٩٤٠٠ سامي

مطلوبة سكرتيرة انكليزي عربي • التلفون ٣٦٢٨٨٥/٦ من الساعة ٩ـ١

شركة باتا ـ الدكوانة

يلزمنا باعة للمحلات يتقنون لغة أجنبية • المراجعة في مركز الشركة

شركة شنال

تطلب عمالا ومعلمي المنيوم وحدادة ونجارة ٤٠٠٤٠٠ ـ ٤٠٠٢٢٧

شركة أميركية تطلب مندوبين في طرابلس والشمال راتب وعمولة • لاخذ موعد الرجاء الاتصال به ٦٣٠٣٠٧

تلزمنا آنسة تجيد الفرنسية أو الانكليزية لمحل في عين الرمانة • التلفون ٣٨٤٦٧٤

مطلوب عمال عاديون للعمل في معمل للمفروشات •
التلفون ٢٦١٣٦٠ ـ ٢٦٣٤٧٤

لمؤسسة صناعية معلمون وعمال المنيوم وحدادة ومطابخ معدنية ذوو خبرة وسائق دفتر عمومي ٢٦٠٤٨٢

مطلوبة سكرتيرة طبع عربي انكليزي والراتب حسب المؤهلات • التلفون ٣٦٦٨٢٠ •

مطلوب سائق وبلاسييه ٢٢٤٧٨١ •

بائع متجول لشركة تجارية • ٢٣٠٦٩٦ لغة فرنسية •

مطلوب مساعد ميكانيكي للعمل على ماكينات في معمل • الاتصال ٢٣٩٣٩٠ السيد جورج •

مدرسة في كسروان تطلب معلمات وأساتذة للتكميلي في كل المواد • للمراجعة ٣٢٥٩٢١ من ١٤ الى ١٢

مطلوب بلاسييه له خبرة في الاعمال التجارية ويتقن لغة اجنبية مع المعرفة الجيدة بالسوق اللبنانية الاتصال بالهاتف ٣٥٣١٥٥ (بديع)

مطلوب بائعون سائقون (اجازة سوق عمومية) لهم خبرة في التوزيع • الاتصال بالهاتف ٣٥٣١٥٥ (بديع) •

مدرسة الشوف الوطنية العالية في عقليين تطلب مدرسا للدروس التجارية • المؤهلات : شهادة جامعية في التجارة • الهاتف ٥٠٠٥٧٦

مطلوب بلاسييه ذو خبرة في بيع أدوات التجميل ، ويقود سيارة • راتب مع عمولة • الاتصال بالتلفون ٢٧٤٣٤٠

مطلوب فتاة تلفونيست لغة انكليزي / فرنسي ، وسكرتيرة طباعة / اختزال انكليزي ذات خبرة الهاتف ٢٩٠٦٢١ •

بحاجة الى موظف يجيد الانكليزية وموظفة تجيد الفرنسية والانكليزية للعمل في صالة عرض مفروشات الخبرة ضرورية ٢٨٤٠٢١

تعلن مؤسسة ميشال المدور للساعة الناطقة عن حاجتها الى سكرتيرة دكتيلو انكليزي عربي • التلفون ٢٤٣٠٢٨

مطلوب ميكانيك عام مخرطة أو صيانة الافضلية لمن لديه خبرة وخريج المدرسة المهنية • الاتصال بالرقم ٣٦٥٥٠٩

مطلوب شبان يرغبون في التخصص في تصليح الالات الاكتبية • المستوى بكالوريا على الاقل • الاتصال بالهاتف ٣٤٥٠٨٨ •

مطلوب عاملات مبتدئات ومتدربات على ماكنة درزة معاش مغر وشباب تحت ١٦ سنة لتدريبهم على مهنة صناعية • الاتصال ٣٢٧٢١٩ من ١ـ٥

سكرتيرة تجيد الانكليزية والالمانية والفرنسية والعربية راتب مغر ٣٦٥١٢٦ ـ ٣٦٠١٨٨ من ٩ الى ١٣

مطلوب فنيون أو متمرنون من حملة شهادة المدارس المهنية للعمل في التجهيزات الهاتفية ٢٨٢٢٣٤ •

مطلوب لشركة مساهمة تجارية

موظف بطاقات مستودع خبرة سنتين ٣٢٨٨١٠ ـ ٢٢٣٤٦٦ السيد نبيل •

مطلوب مدرس للصف الخامس الابتدائي والاول التكميلي باللغة الفرنسية ومدرسات لبقية الصفوف الابتدائية • للمراجعة التلفون ٢٥٣٣٦٠

مطلوب للعمل في شركة ترانزيت موظف شحن وموظف لتعقيب المعاملات الجمركية لهما خبرة لا تقل عن خمس سنوات براتب جيد • للمراجعة ص ب ٥٤١٣

بحاجة الى آنسة أنيقة المظهر مستوى بكالوريا تتقن العربية والفرنسية للعمل بوظيفة سكرتيرة ادارية • شروط حسنة • تقبل المبتدئات • الهاتف ٢٥٥٤٧٩

مؤسسة ادي للتجارة والصناعة بحاجة الى سائق لبيع المواد الغذائية مع خبرة جيدة في الاسواق ـ بدون وسيط ٣٨٤٩٩٧ جوزف غزال •

مطلوب للعمل في ابو ظبي

١ ـ سائق رافعة ميكانيكية Crane
٢ ـ سائق تريلر قلابة حمولة ٢٥ طنا
٣ ـ معلم بناء Forman
ترسل المعلومات مع العنوان الكامل الى ص•ب ٢٥١٦ بيروت

مطلوبة بائعات لمحل أزياء نسائية لهن خبرة والمام باللغتين الانكليزية والفرنسية لبنانيات من ٢٠ الى ٣٠ سنة • الحضور شخصيا الى « الايجلون » شارع الحمراء • قرب سينما الحمراء • الهاتف ٣٤٢٠٣٣

اعلان

شركة تجارية كبرى تطلب محاسبا لبنانيا يجيد اللغتين العربية والانكليزية قد أنهى دراسته الثانوية مع سنتي محاسبة على الاقل العمل في ذوق مكايل • المراجعة يوميا من ٨ صباحا الى ١٦ مساء • التلفون ٩٣٢٥٢٢

معهد اصلاح الاحداث اليرزة بحاجة الى موظفين مستوى بكالوريا لا تقل اعمارهم عن ٢٥ سنة • مدربين للاحداث ـ مدرسي صفوف ابتدائية ـ مدرس ميكانيك عام ونجارة بوقت جزئي ومساعد طاه ، يرجى الاتصال على الرقم ٤٢٠٠٩٠ بين الساعة ٩ و ١٢ صباحا •

Wanted secret. Eng. Typing. Call 353678 - 354734.

Required a typist English past experience not necessary. Tel. 353810.

Wanted Secretary English/ French Typing and Shorthand. Call 363610.

Demandons aide-comptable expérience 3 ans, langue française + salesman 260657.

Spare parts dept. Require : Manual stock record clerk — Cardex. Contact from 8-12 a.m. Tel. No 301003 Nabil.

DRAFTING CENTER Requires

— Air Conditioning and Plumbing Draftsmen
— General Draftswomen
Tel. 354331 — 354332.

American Co. has opening for English shorthand typist correspondent. Leb. nat. min. 2 years exp.
Working hrs. 8 — 2. Long weekends. Fringe Benefits.
Salary 450 — 550. Phone Miss. Bertha for interviews
Between 10 — 12 hrs. a.m. 340264.

Editeur Français dispose pour Liban et Moyen-Orient 8 postes d'avenir représentants/tes actifs Sociables culture générale. Assumons séminaire formation revenu intéressant. Mi-temps possible. Pour interview confidentiel Mme Ribou Tel: 293632 — 9h à 12 h et 16 à 18 h.

International U.S. Film requires experienced Lebanese Secretary. English Shorthand/ Typing and good knowledge of English. French an advantage. For appointment call Tel. 346446.

BANQUE cherche J. H. niveau 2ème partie avec connaissance parfaite FRANÇAIS et ARABE. Envoyer demande manuscrite avec Curriculum Vitae détaillé et téléphone, à B.P. 11-1126.

An International Cultural Corporation in Lebanon, has vacancies for 3 young ladies and 3 young men, for a job of public relation and sales representatives. Attractives conditions for qualified candidates: Monthly basic salary plus commission. Candidates should be Lebanese, know good English and be 20-30 years old. Good appearance very important. For appointments call 361671, 360630 ext. 14.

Wanted BBA graduates or 2 years experience to work in Saudi Arabia. Contact Tel. 221180 Ext. 351 Miss Aida.

معروض

نؤمن الخادمات بكفالة ٢٤٠٧٥٧ •

خادمة تطلب عملا ٢٥٦٥٦٧

نؤمن خادمات بكفالة ٣١٨٣٦٣

خادمة اطلبوها فورا ٣١٦٢٠٧

الخادمة الكبيرة والصغيرة ٠٢٥٦٦٨٩

خادمات بكل الاعمار • ت ٠٣٤٧٦٠٨

دروس في الرياضيات ـ ٣١٨٦٩٦

محاسب خبرة ١٠ سنين يطلب عملا بعد الظهر ٣٨٣٠٢٩ بظ •

انسة تعطي دروسا خصوصية باللغة الفرنسية • الاتصال ٢٩٤٢٩٧ (من ١١ الى ٢ بعد الظهر)

شاب يطلب عملا ٣٣٢٠٩٣ (٧ ـ ١)

جامعي يعطي دروسا في الرياضيات والعلوم بالانكليزية ٣٤٢٥٩١ •

خادمات التلفون ٢٢٠٨٢٧ ـ ٤١٢٧٨٤

جامعي يعطي دروسا خصوصية في الرياضيات والعلوم ٣١٤٠٧٠ •

دروس خاصة للتمرين باللغة الفرنسية التلفون ٢٥٠٥٩٩ من الساعة التاسعة الى الثالثة عشرة •

دروس في البيانو

في منزلك أو منزلنا دبلوم من كونسرفاتوار سويسرا عضو جمعية معلمي الموسيقى في كاليفورنيا • ت ٣٣٦٥٥٢ ـ ٣٣٦١٣١

تتمة الاعلانات المبوبة ص ١٠

تشكيلة كبيرة من السجاد الالماني (ماركة عجمي) والبلجيكي والموكيت وورق الجدران والادوات المنزلية الكهربائية
في مؤسسة نزهة التجارية
كورنيش المزرعة تلفون : ٣٠١٤٠٤ ـ ٣٠٢٥٨٧

سامي الخازن
expo division
نبحث عن فرق إضافية تعمل في النجارة، ومقاولات التركيب والديكور ويمكنها تفسير الخرائط.
الشروط : ـ أسعار تنافسية
ـ الاولوية للصنع في المعمل.
ـ فريق بدون شهادة مؤهلات لالزوم للاتصال.
اتصلوا برقمي الهاتف : ٣٥٤٤٢٢ - ٣٥٤٤٢٣

JOB OPENINGS AT:
WARNER ADAMS S.A.L.
(ZOUK MEKAEL)

If you are Lebanese & below 35 years with good command of English and Arabic languages, we have the following openings:

1 — PLANT SUPERINTENDENT:
Graduate in mechanical or industrial Engineering. Experience in production work is an advantage. Energetic and ability to supervise and lead people.

2 — PURCHASING ASSISTANT:
Secondary education completed with knowledge of general business practices. Similar experience in purchasing (imports and domestic) an advantage.

3 — QUALITY CONTROL ANALYST:
Baccalaureat technique II completed. Background in laboratory work of over one year. Experience in confectionary or pharmaceutical analysis preferable.

4 — QUALITY CONTROL INSPECTOR:
Baccalaureat technique II completed. Background in laboratory work or production inspection is an advantage.

5 — TELEX OPERATOR/TYPIST :
Experience in Telex work & English typing.

Interested applicants write, stating adddress and telephone No. to P.O.Box 115084 — Beirut.

Required Electronic Engineer, min. B.S. degree. English language is essential. Tel.: 383088 — from 9 to 1 p.m. & 5 to 7 p.m.

CAREER SALES
Permanent future for sales type individual College Graduate — Age: 30 & above.
(Salary & Commission. Full time and part time).
Also needed Secretaries. Tel.: 295069.

مدام سيلفا
يسرها دعوتكم الى زيارة
معرض فن تنسيق الازهار اليابانية اوهارا (ايكابانا)
وذلك من الخميس ١٠ تشرين الاول الى السبت ١٢ تشرين الاول ٧٤
من الساعة ٨ الى الساعة ٥ بعد الظهر
في المدرسة اللبنانية للتفصيل الحديث
شارع سعيد عقل ـ بناية ميشال زكا ، التباريس
التلفون ٢٢٣٤٥٠ ـ ٢٢٤٤١٨
ملاحظة : كل المدارس مدعوة الى مشاهدة هذا المعرض •

مدرسة مكفوشيما ٤٣٠٥٥٣ | مدرسة النهضة الشويفات ٤٣٠٠٢٩
العام الدراسي ٧٤/٧٥
للبنين والبنات من الحضانة حتى البكالوريا
القسم الثاني بجميع فروعها
فلسفة ، رياضيات ، علوم اختبارية.
لغات : عربي ، فرنسي ، عربي ، انكليزي
تحضير الفرع الثاني في الشهادات الرسمية
التسجيل يوميا ـ بدء الدروس في ٧ تشرين الاول ـ ١٩٧٤
التمديات مؤمنة
رئيس مجلس الادارة الاستاذ زياد نجيب ذبيان

تعبئة مياه « الشفا » في زجاجات

أقام السيد أمين عور والسيدة قرينته حفلة في الكالفادوس في برمانا حضرها وزير الاشغال السيد فؤاد غصن وعدد من رجال السياسة والاقتصاد والسلك الديبلوماسي مع زوجاتهم •

وأعلن السيد عور ان مياه « الشفا » في أعالي ينابيع جبل الكنيسة ستعبأ في زجاجات •

في الصورة السادة : أمين عور مع قرينته وأمامه جودت صافي وقرينته وشفيق هدايا وفرنسكي وقرينته يحيطان بيبلا هيفاسي وقرينته •

انتهت مباراة البريدج وسافر عمر الشريف

غادر لبنان الممثل عمر الشريف بعدما شارك في مباراة البريدج التي أقيمت في بيروت ، وكان في وداعه على المطار ممثلون عن وكالة تراست للسياحة والخدمات التي كانت ساهمت في تنظيم المباراة • الصورة من اليسار السادة : مالك الاسعد ، جوزف ناكوزي ممثل شركة تراست ، عمر الشريف ، نبيه سماحة وعبدالله الشيخ•

تعلموا الالمانية في معهدي غوته في بيروت وطرابلس

التسجيل اعتبارا من اول تشرين الاول : كل اسبوع من الاثنين الى الجمعة ، من الساعة العاشرة صباحا الى الثانية عشرة ظهرا، ومن الساعة الرابعة بعد الظهر الى السابعة مساء •

يبدأ التدريس يوم ٢١ تشرين الاول ١٩٧٤ •

معهد غوته بيروت — شارع المنارة — الهاتف : ٣٤٨٤٥٠ — ٣٤٨٤٥٩٠

معهد غوته : طرابلس — شارع الميناء — الهاتف : ٦٠٠٢٢٨

احذية لا تخشى المسافات الطويلة

ديانا الجميلة

للأطفال

احذية ديانا

وصول أحدث الموديلات

MOD'8 و LITTLE MARY

ساحة العجمي - تلفون ٢٩٦٣٥٥

رياضة والعاب — الكؤوس الاوروبية الثلاث

مباريات المرحلة الثانية: الذهاب في ٢٣ ت١ والاياب في ٥ ت٢

توزعت فرق النوادي التي اجتازت المرحلة الاولى من المسابقات الكروية الاوروبية الثلاث : كأس نوادي أوروبا وكأس الكؤوس الاوروبية وكأس الاتحاد الاوروبي في لوائح مسابقاتها وعين لكل فريق منافسه للمرحلة الثانية التي ستجري مباريات الذهاب فيها يوم ٢٣ تشرين الاول والاياب يوم ٥ تشرين الثاني • وهنا توزيع الفرق :

كأس ابطال النوادي :

اندرلشت (بلجيكا) ـ اولمبياكوس بيرايوس (اليونان) • روش تشورزو (بولونيا) ـ فنر باهسه (تركيا) • بايرن ميونيخ (المانيا الغربية) ـ اف• سي• ماغدبورغ (المانيا الشرقية) • ليدز يونايتد(انكلترا) ـ أوجبشت دوجا (المجر) • هلسنكي (فنلندا) ـ اتفيدابرغ (اسوج) • فينورد روتردام (هولندا) ـ برشلونة (اسبانيا) • هايدوك سبليت (يوغوسلافيا) ـ سانت اتيان (فرنسا) • أرارات يريفان(الاتحاد السوفياتي) ـ كورك سنتيك(جمهورية ايرلندا)• كورك سنتيك(جمهورية ايرلندا)•

كأس حاملي الكؤوس :

غوارديا فرصوفيا (بولونيا) ـ ب• اس• ف• آيندهوفن (هولندا)• دندي يونايتد (اسكوتلندا) ـ بورصه‌سبور (تركيا) • كارل زايس يينا (المانيا الشرقية) ـ بنفيكا (البرتغال) • مالمو اف• اف• (اسوج) ـ لاهدن ريباس (فنلندا) • آفنير بيغن (لوكسمبور) ـ النجم الاحمر بلغراد (يوغوسلافيا)• ريال مدريد (اسبانيا) ـ أوستريا فيينا (النمسا) • انتراشت فرانكفورت (المانيا الغربية) ـ دينامو كييف (الاتحاد السوفياتي) • ليفربول (انكلترا) ـ فرنسفاروش (المجر) •

كأس الاتحاد الاوروبي :

انترناسيونالي ميلانو (ايطاليا) ـ اف• سي• امستردام (هولندا) • دينامو بوخارست (رومانيا) ـ اف• سي• كولونيا(المانيا الغربية)• نانت (فرنسا) ـ بانيك‌اوسترافا (تشيكوسلوفاكيا) • دينامو درسدن (المانيا الشرقية) ـ دينامو موسكو (الاتحاد السوفياتي) • رابا ايتو (المجر) ـ فورتونا دوسلدورف (المانيا الغربية) • ديوغاردنز (اسوج) ـ دوكلا براغ (تشيكوسلوفاكيا) • بارتيزان بلغراد (يوغوسلافيا) ـ بورتادون (ايرلندا الشمالية) • تونتي انشكيده (هولندا) ـ راسينغ وايت مولنبيك (بلجيكا) • فيليز موستار (يوغوسلافيا) ـ رابيد فيينا (النمسا) • دربي كاونتي (انكلترا) اتلتيكو مدريد (اسبانيا) • اس• ف• هامبورغ (المانيا الغربية) ـ ستياغول روزابراسوف (رومانيا) • هايبرنيان (اسكوتلندا) ـ جوفنتوس تورينو (ايطاليا) • نابولي (ايطاليا) ـ اف• سي• بورتو (البرتغال) • بوروشيا موينشنغلادباخ (المانيا الغربية) ـ ليون (فرنسا) • غراسهوبرز زوريخ (سويسرا) ـ ريال سراغوسا (اسبانيا) • أجاكس أمستردام (هولندا) ـ انفرس (بلجيكا) •

اليوم نهائي دورة كأس القنيطرة

تختتم اليوم الاربعاء على ملعب العباسيين في دمشق دورة كأس القنيطرة في كرة القدم فيلتقي الساعة ٢:٣٠ منتخبا تونس والسودان على المركزين الثالث والرابع • والساعة ٧:٣٠ منتخبا سوريا والمغرب على المركزين الاول والثاني • ويحضر اللقاء الاخير الرئيس السوري حافظ الاسد •

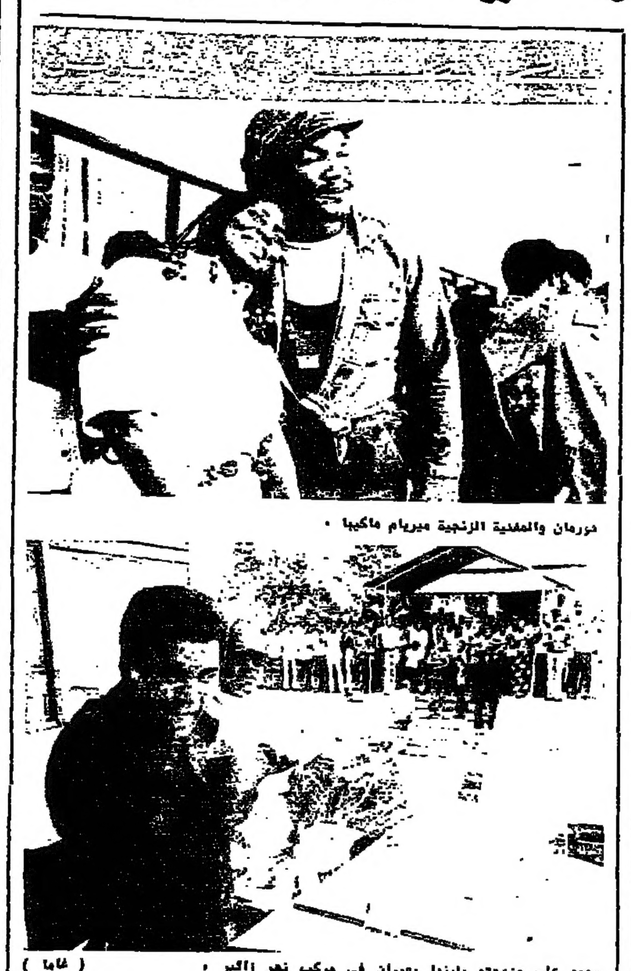

فورمان والمغنية الزنجية ميريام ماكيبا •

محمد علي وزوجته بلينداً يعبران في مركب نهر زائير • (غاما)

في انتظار مباراتهما المقررة اقامتها في ٣٠ تشرين الاول الساعة الثانية بتوقيت غرينتش (الرابعة صباحا بتوقيت بيروت) ، يتابع بطل العالم في الملاكمة للوزن الثقيل جورج فورمان والبطل السابق محمد علي استعراضاتهما الكلامية والدعائية في كينشاسا عاصمة زائير •

كذلك يتابعان تمارينهما •

وانه مهرجان يومي بالنسبة الى أهل البلاد الذين يكادون لا يصدقون ان فورمان ومحمد علي يقيمان في ضيافتهم طوال هذه المدة وان «مباراة القرن» متجرى على ارضهم•

ويجد الملاكمان متسعا من الوقت للسياحة • وكثيرا ما يشاهد فورمان في شوارع كينشاسا ، مختلطا بالزائيريين ومتحدثا اليهم • وهكذا التقى ذات يوم المغنية الزنجية المعروفة ميريام ماكيبا •

أما محمد علي ، فعبر في مركب نهر زائير هو وزوجته بلينداً واحتشد الناس على ضفتي النهر لتحيتهما •

افتتح قائد الجيش المؤتمر الاول للطب الرياضي

« اعلن افتتاح المؤتمر الدراسي الاول في الطب الرياضي للدول المنضمة الى مركز ارتباط الشرق الاوسط في لبنان » : بهذا افتتح العماد غانم قائد الجيش ظهر امس، في قاعة العماد نجيم في وزارة الدفاع الوطني (اليرزة) المؤتمر الذي يحضره ممثلون من ١٢ دولة منضمة الى المجلس الدولي للرياضة العسكرية •

ورحب العماد غانم بالمؤتمرين ثم توالى على الكلام كل من : الرائد رؤوف كنج ممثل الجيش لدى المجلس الدولي للرياضة العسكرية ، العقيد غالب فحص رئيس مركز الارتباط لبلدان الشرق الاوسط ، العقيد الطبيب فرياك منسق الاكاديمية الفرنسية المنبثقة من المجلس الدولي للرياضة العسكرية ، البروفسور فرنان بلات عضو الاتحاد الدولي للطب الرياضي ، العقيد الطبيب فيالا عن تونس ، الدكتور طباطبائي من ايران ، الدكتور فانديلم بوش من بلجيكا •

ثم عرض شريط وثائقي عن نشاط مركز الارتباط في بيروت • وبعد الظهر بدأت اعمال المؤتمر بمحاضرة القاها في النادي العسكري المركزي الدكتور فرياك عن « المراقبة الطبية» الفيزيولوجية للرياضي المنتخب »•

وفي المساء اقام العماد غانم حفلة استقبال في الحمام العسكري على شرف اعضاء المؤتمر الدولي الثاني والعشرين لطب الطيران والفضاء واعضاء مؤتمر الطب الرياضي •

كرة الماء : ٣ مباريات الاحد

يختتم نادي ابناء الخليج في جونيه موسمه الصيفي بثلاث مباريات في كرة الماء بعد ظهر الاحد المقبل بين فريقيه الاول والثاني وفريقي طيور البحار وبين انسات الناديين•

الكرة الطائرة : الامن السوري ـ الكهرباء

يلتقي فريق قوى الامن السوري في الكرة الطائرة فريق نادي الكهرباء على ملعب نادي الغدير الاجتماعي في المريجة مساء الخميس ١٠ تشرين الاول الساعة التاسعة •

المصارعة : ليبيا في دورة الاستقلال

تلقى اتحاد المصارعة برقية من الاتحاد الليبي يبلغه فيها موافقته على الاشتراك في دورة الاستقلال في المصارعة الرومانية والحرة التي تقام في ١٩ و٢٠ ت٢ في بيروت •

الملاكمة : لا للبطولة العربية

قرر اتحاد الملاكمة الاعتذار عن عدم الاشتراك في أول بطولة عربية تقام في بغداد من ٢٥ الى ٣٠ تشرين الاول ••• لضيق ذات اليد !

كرة القدم : دورة عبد الناصر

في نطاق دورة جمال عبد الناصر لكرة القدم التي ينظمها نادي أشبال الميناء ، جرت المباراة الثانية بين الاجتماعي طرابلس والتضامن طرابلس وانتهت بالتعادل من دون اصابات وقادها الحكم محمد بخاش وسيلعب يوم الجمعة الاهلي طرابلس والتضامن •

نماذج ادبية في التحليل والبلاغة

لطلاب الفرع الادبي في المرحلة الثانوية في الكتاب ثلاثون نصا محللا ودروس في الاسلوب والبلاغة والعروض والقواعد تأليف الياس طعمه وتوزيع مكتبة لبنان •

TANZFORUM DE COLOGNE

Donnera une 3ème représentation avec demonstration le jeudi 10 octobre à 19 h. au Théâtre du Festival de Baalbeck.
Entrée L.L. 2. Réservations au Goethe Institut, Tél.: 348449 - 348450.

شؤون البلد والناس

قدموس في مكتبة الكونغرس

البعثات اللبنانية في الولايات المتحدة قررت تقديم تمثال الى الحكومة الاميركية لمناسبة عيدها الوطني المئوي الثاني ، ورجح ان يكون تمثال قدموس معلم الابجدية ، تجاوبا مع تكريم الحكومة الاميركية لقدموس بعثر صورته على مكتبة الكونغرس في واشنطن بين صور الشخصيات الست التي ساهمت في تقدم الانسانية •

لبنان في الاونيسكو

في برقية الى وزارة الخارجية والمغتربين من بعثة لبنان الدائمة لدى الاونيسكو ان مندوب لبنان الدكتور حليم ابو عزالدين انتخب نائبا لرئيس الدورة الثامنة عشرة لمؤتمر الاونيسكو المقرر عقده في باريس اعتبارا من ١٧ تشرين الاول•

افطار خريجي المقاصد

جاءنا : جمعية متخرجي المقاصد الاسلامية تقيم غروب يوم الجمعة ٢٥ رمضان المبارك ١٣٩٥ الموافق ١١ تشرين الاول ١٩٧٤ حفلة الافطار السنوية في فندق بريستول • يرجى الاتصال بالنادي على الهاتف الرقم ٣٤١٩٥١ و ٣٤٢٨٣٣ للحصول على البطاقات •

مؤسسة الخدمات الاجتماعية

جاءنا : وزعت مؤسسة الخدمات الاجتماعية في الاوراعي على اصدقائها ومناصريها دعوة الى حضور افطار رمضان المبارك السنوي الذي يصادف يوم الخميس ١٠ الجاري في فندق بريستول •

مركز النساء الاميركيات

افتتح مركز الحرف اليدوية التابع للنساء الاميركيات ابوابه مجددا يوم الاثنين ٧ تشرين الاول •

وتعرض في المركز حرف يدوية جميلة من صنع جمعيات خيرية لبنانية • وستقدم القهوة والحلوى في اسبوع الافتتاح وذلك من الاثنين حتى السبت من الساعة ٩:٣٠ الى ١٢:٣٠ •

محاضرة طبية

يلقي الدكتور ادوار ديب ، يوم الخميس ١٠ تشرين الاول ، الساعة السابعة مساء في نادي خريجي الجامعة الاميركية ، محاضرة عن علاج اللثة والجذور بين الماضي والحاضر• والدكتور ديب مغترب من اصل لبناني ، وهي المرة الثالثة التي يزور وطنه الام بدعوة من زملائه المقيمين لالقاء سلسلة من المحاضرات•

نادي بنت جبيل

انتخبت اول هيئة ادارية لنادي بنت جبيل الثقافي الاجتماعي على الشكل الاتي ، السادة : عبداللطيف سعد رئيسا ، قاسم بيضون نائبا له ، نبيه بيضون امينا للسر ، محمد علي شرارة امينا للصندوق ، تحسين بزي للشؤون الثقافية ، احسان بزي للشؤون الاجتماعية ، رامز الحوراني للشؤون الفنية والرياضية وواصف شرارة للعلاقات الخارجية •

نادي الشلال ـ جزين

انتخبت اللجنة الادارية لنادي الشلال في جزين من السادة : الرئيس اندره وزير ، نائب الرئيس غازي العلو ، امين السر الفوار اسكاف، امين الصندوق الياس المعوشي ، امين الشؤون الاجتماعية مارون الصبر، امين الشؤون الثقافية حبيب الصيفي امين الشؤون الرياضية فارول الخوري ، سمير حبيب الطار وجوزف كسرواني مستشارين •

الرومنسية في الشعر اللبناني

جاءنا : نوقشت امس في كلية الاداب في الجامعة اللبنانية الرسالة التي اعدها السيد جوزف منصور لنيل الماجستير وهي في موضوع « الرومنسية في الشعر اللبناني » واشترك في مناقشتها الدكتوران جبور عبدالنور واسامه عانوتي • ونالت درجة « جيد جدا » •

حسين النابلسي

جاءنا : الاقتصادي السيد حسين النابلسي ، ممثل السويسرية عبرال دو بنك ، دخل مستشفى مار الياس حيث اجريت له جراحة بسيطة تكللت بالنجاح التام • وزاره عدد من الشخصيات والاصدقاء •

وغادر السيد النابلسي المستشفى في عافية كاملة •

مجلة « لوبيروتان »

في العدد الاخير من مجلة « لوبيروتان » ظهر اليوم : لماذا الخدمة العسكرية الاجبارية ، كيف انقاذ التعليم ، كيف تتم تعبئة مياه النبعين في اللقاني ، عائلة النمرلي هي كذلك شاركت في تعمير بيروت، السينما على مفترق طرق ـ بين الجنس وفن التمثيل ، معلومات شاملة عن مباراة الفروسية بين ايران ولبنان ، اضافة الى تغطية الحياة الاجتماعية والفنية في لبنان •

سكاف ـ معلوف

تم زواج المهندس صلاح نصيب سكاف والانسة هند خليل المعلوف • وهما يستقبلان المهنئين في منزلهما الكائن في شرين ـ المتن ، ايام الجمعة والسبت والاحد ١١ و ١٢ و١٣ تشرين الاول •

برنار ادوار الزغبي

رزق الزميل ادوار الزغبي من اسرة « النهار » والسيدة نايلة قرينته مولودا ذكرا هو باكورتهما سمياه برنار • (مستشفى المنصور في طرابلس ، الدكتور رايل القليمي) •

ايفا لبيب ريحان

رزق نقيب مصوري الصحافة السيد لبيب ريحان والسيدة قرينته مولودا سمياها ايفا (دار التوليد اللبنانية، الدكتور اده) •

جونيور سمير رعد

رزق السيد سمير رعد والسيدة قرينته نورما صعب مولودا ذكرا سمياه جونيور • (مستشفى خليفة، الدكتور انطوان هبر) •

أسعد نبيب الجردي

رزق السيد نبيب الجردي والسيدة عقيلته نبيهة مولودا ذكرا سمياه اسعد •

كالين الان شدياق

الان وروزي شدياق يسرهما ان يعلنا الاهل والاصدقاء مولادة باكورتهما وسمياها كالين • (مستشفى ابو جوده) •

الكلمات المتقاطعة

الشبكة الرقم ٥٢١١
تقدمة : فادي رزق

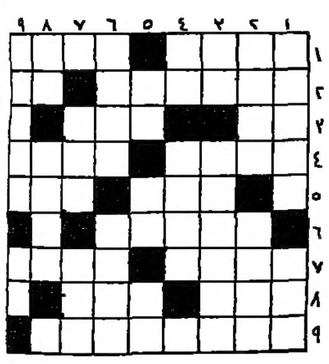

افقيا :

١ ـ تنتشر الرائحة في المكان ـ اضطربت • ٢ ـ معاصي ـ سقط (معكوس) • ٣ ـ للنهي ـ قام مقام • ٤ ـ طويل ـ نقتحم• ٥ ـ قال كلمة مؤلمة ـ جعل • ٦ ـ جهد وغاية • ٧ ـ ساء بصرها بالليل والنهار ـ اوقع عليه البهر • ٨ ـ اعاده ـ جدها في فعالي • ٩ ـ انقاص الحق •

عموديا :

١ ـ اضطرب ـ اصاب • ٢ ـ زوار المريض ـ جدها في الاخلاق• ٣ ـ حرفان متشابهان ـ يبعدها • ٤ ـ حرفان متشابهان ـ نفعت• ٥ ـ اداة نصب ـ لف ـ كسر• ٦ ـ حرفة الخاتن ـ اكره • ٧ ـ ناقص ـ حرف تحضيض • ٨ ـ برد ـ كثير• ٩ ـ تتغلغل فيه ـ طلع الهلال •

حل شبكة امس

افقيا :

١ ـ العزف ـ فلق• ٢ ـ نحيب ـ مس• ٣ ـ ميول ـ يشمر• ٤ ـ جنة ـ سدد• ٥ ـ كي ـ دهاق• ٦ ـ خلاء ـ غب• ٧ ـ خلق ـ ناء• ٨ ـ حلق ـ مضائب • ٩ ـ دق ـ صبابة •

عموديا :

١ ـ السجية ـ حد• ٢ ـ يني ـ خلق• ٣ ـ عنوة ـ خلق• ٤ ـ زمط ـ دلق• ٥ ـ في ـ سمى ـ مص• ٦ ـ بيداء ـ صب • ٧ ـ شرق ـ زاء• ٨ ـ لمم ـ غائب • ٩ ـ قسر ـ صبابة •

in 1973 TMA of lebanon was the second largest international all-cargo carrier in the world.

Revenue from carriage of commercial cargo on international routes: 1973 (in millions) US $

1. FLYING TIGER 84.7
2. TMA *74.3
3. SEABOARD 63.3

*US $1 = L.L. 2.40

FLYING TIGER — TMA — SEABOARD

الجديد المحلي في التلفزيون

«الاستشارة»: النقاد سينقسمون حول هذه الحصاة التي خضّت البحر

هي لعبة ، أم اسكتش ، أم ... ؟ لا فارق في التسمية ، ... لعبة بين اثنين : عاشق ... قته أو أزعجه عملها أو أساءت ... شهرتها أو غار من اجتماعها ... هير ، ومذيعة اشتهرت في ... مشورات عاطفية اذاعية ، أو ... اجتماعية ليس ثمنها جملا ، ... ولا مجانية لا تجبر أحدا على ... ادها ، والعاشق وضع محرمة ... حاكي الهاتف ، واتصل باستوديو ... قته طالبا « استشارتها » في ... ته ، والمذيعة أجابت في حزم، ... عرفت ان القضية قضيتها ، ... رت ، وأدوات اللعبة بسيطة : ... ديو ، ميكرفون ، أوراق وتلفون، ... دوها : مقدم لها ، ومهندس ... ، ومهندسة صوت أو موزعة ... ات ، ومستمعون مجهولون .

... اللعبة في الفرنسية ، روبير ... اشد ، ومقتبسها وليد شميط، ... اها في القناة ٧ ، الاثنين ... الجمعة مساء ، الزوجان فؤاد نعيم ... أشقر ، ومقدمها وضاح ... ، ومخرجها سمير نصري . ... « الاستشارة » ، وهي حلقة ... من برنامج « نساء عاشقات »، ... التلفزيون الفرنسي صورها له، ولم نشاهدها في صيغتها الفرنسية، ولا قرأنا نصها ، وما تناهى الينا سوى غمزات اعجاب بها . ولنا نقلت الينا الدهشة ، أو لنقل الارتياح الى ايقاعها السريع صوتا من هاتف ، وصوتا من استوديو ، وصوتا من راديو ، وصوتا من غرفة مراقبة، والى البساطة في اخراجها كما لو هي حقا برنامج اذاعي ، والى تقمص ممثليها أدوارها، وما قيمتها، كل قيمتها ، الا في كونها مثيرة لجدال وحوار وتساؤل ، وحصاة خضت بحرا .

رافقتها في التلفزيون ندوتان قدمتهما سونيا بيروتي . الاولى قال فيها فؤاد نعيم أنه لم يحب شخصية الرجل الذي قام بدوره « لو كنت عايش محلو ما كنت عشت هيك» . وقالت نضال الاشقر «ميدا تقيل هالرجال . بعدين لقيت هو الاقوى » . وقال سمير نصري : « صراع بين المرأة والرجل » . وقالت سونيا بيروتي : « حالات انسانية عاطفيةومدخل الى المسرح». والثانية تحدث فيها المشتركون والمشتركات عن ايمان الناس بالابراج ، وعمل المرأة ، وحريتها ، ومشاركتها الرجل في الحياة الاجتماعية والاقتصادية والسياسية، ومساواتها به ، والزواج ، والعشق، وتساءلوا عن عمل العاشق، واختلفوا حول اعطائه الحق وتحليل شخصية المذيعة ، وما عثروا على اي جواب عن علامة استفهام .

ورافقها لدى المشاهدين تساؤل بين عادي وغير عادي : هل هي تمثيلية ؟ اين سماعة المذيعة ؟ لماذا قصرها ؟ ما عمل العاشق ؟ لماذا انهارت المذيعة «على الهواء»؟ هل عندنا برنامج مماثل ؟ هل في اذاعة لبنان مهندسة صوت ؟ هل ترغب نضال الاشقر في تقديم «بث مباشر » ؟ هل يسمح لها بمثل هذه الجرأة وهذه الواقعية ؟ اما عارض مسؤولو التلفزيون تصوير القبلة الطويلة بين العاشقين؟ هل تشتري الحلقة محطة تلفزيون عربية ؟ لا، لا، طبعا لا، لم لا ؟ اليس الاحسن دائما ان يحفظ الممثلون القصة كلها لا ادوارهم فقط ؟ من قال ان الحيلة السينمائية او التلفزيونية تدهش المشاهدين وحدها؟ تلميذ اي مخرج كبير سمير نصري . هذا الذي وضع سيكارته على انفه له كل هذا الفعل ؟ هل هو يخرج كل حلقات «نساء عاشقات» ويقيم لها ندوات؟ هل ناقد المغير ناقد نفسه؟ ماذا فهمتم ؟ اما ترون العاشق كان انانيا محتالا ؟ اليست هذه المرأة مثل اولاد الفران الجائعين ، واولاد الاسكافي الحفاة ؟ لماذا ناقضت نفسها؟ الا ترون معي انها تستأهل العذاب ؟ من قال لها ان تنصح الناس بما لا تنصح به نفسها ؟ ولو ! الم يوجعكم قلبكم عليها ؟ الا يحق للمرأة ان تعمل ، وان تحب ، وان تعشق ، وان تقوم بدور الرجل؟ لو قلبنا الاية وصار العاشق مذيعا مقدما نصائح ببلاش افما كان ينهار لدى مفاجأته بقضيته الشخصية؟ لماذا لاتسكتون؟ خلونا نسمع . اما تراهنون معي ان النقاد سينقسمون غدا او بعد غد حولها ؟ من يراهن ؟

ستة مشاهدين كانوا في غرفتي تراهنوا وما زالوا الى اليوم يتحدثون عن لعبة ـ تمثيلية ـ حصاة سلتهم، وفضتهم، وجمعتهم في ندوة حتى منتصف الليل نقلنا منها بعضا من اسئلة . وهم ايضا لم يجدوا حلا .

قريبا
إفتتاح الفرع الجديد
محلات
سلا
الحمراء
شارع ليون
خلف الكومودور

راكدا الفضاء الاميركي جيمسون والسوفياتي بيفوروف ومعهما كبار اركان المؤتمر الدولي الثاني والعشرين لطب الطيران والفضاء زاروا أمس قصر بعبدا حيث استقبلهم رئيس الجمهورية . ورافقهم في هذه المقابلة النائب عبدالله الراسي والبروفسور لطفالله ملكي والمقدم الطبيب برنس . (دالاتي ونهرا)

مؤتمر طب الطيران والفضاء في يومه الثاني

وظيفة الكلى تتغيّر في الطيران الاسرع من الصوت

المواضيع التي قدمت حتى مساء امس في المؤتمر الدولي الثاني والعشرين لطب الطيران والفضاء تناولت انخفاض الاوكسيجين : تخفيف السرعة والتأثيرات السامة على الجسم ، فيزيولوجية الجسم في الفضاء : العين والاذن ، سلامة الطيران والحوادث . كما عقدت طاولة مستديرة حول الوقاية من اصابات شرايين القلب . والقيت في كل من هذه المواضيع محاضرات تلتها مناقشة ، وقد اخترنا بعضا منها يهم القارىء غير الاخصائي في هذا المجال .

قدم الطبيبان انتون وناتسوي من مركز طب الفضاء في بوخارست محاضرة حول تأثير التحليق في الطائرات الاسرع من الصوت على وظيفة الكلي لدى الطيار . شمل البحث ستة وثلاثين طيارا اجريت عليهم فحوصات خلال الطيران وعلى الارض وتبين ان هنالك تغيرا في نوعية البول متعلقة بعوامل عدة منها : الفصل ، الارتفاع عن سطح الارض ، السرعة ، عمر الطيار ...

وكمية البول كانت تزيد في اول الرحلة ثم تقل تدريجا ، اما نسبة احتواء البول الكميات المفرزة فكانت عكس ذلك . وكمية البول كانت اكبر لدى الطيارين الذين هم دون الثلاثين من العمر . كذلك ارتفعت كمية الكالسيوم والفوسفور والكلور في البول خلال الطيران .

وتحدث الاطباء كارابنشيا ، ستيفان وأودرسكو عن تغير ضغط الدم وضغط شرايين العين لدى طيارين بين الحادية والعشرين والخامسة والثلاثين من العمر على الارض ثم على ارتفاع خمسة آلاف متر (٥١ طيارا) ١٢٠٠٠ متر (٤٣ طيارا) ، ١٥٠٠٠ متر (٤٥ طيارا) و ١٨٠٠٠ متر (عشرة طيارين) . وعند عودة هؤلاء من هذه الارتفاعات كان الضغط طبيعيا لدى الذين حلقوا على ارتفاع ٥٠٠٠ متر ومرتفعا قليلا لدى الاخرين . أما شرايين العين فدلت على ارتفاع ملموس في ضغط الدم فيها بنسبة ارتفاع الطيار . وهذا يدل على زيادة الضغط العام في الرأس وقت التحليق المرتفع .

وقدم الاخصائيان الفرنسيان لوقا ولافونتين من الدائرة الطبية التابعة لشركة الخطوط الجوية الفرنسية ملاحظات حول تأثير الضجة على النوم مشيرين الى ان الوقاية من الضجة تحظى اليوم باهتمام ملموس من المسؤولين خصوصا في ساعات النوم ، في حين ان عوامل عدة في الحياة العصرية تساهم في زيادة مصادر الضجة . ووجها دعوة الى الاخصائيين للمساهمة في اتباع الطرق الكفيلة بوقاية النوم من الضجة التي تعتبر عاملا مهما في تعب الاعصاب .

محاضرات اليوم في المؤتمر تتناول الوسائل التقنية في خدمة الطب وتقدم فيها ست محاضرات ثم بيولوجيا الفضاء والطيران (سبع محاضرات) وتعقد طاولة مستديرة حول كفاية الطيار .

سيزار باسيم

معزز روضه من اسطنبول كم تضاعف ثمن «النخاع» عندنا؟

« هيليسيا » في صيدا .

الفنانة التركية ـ العراقية ـ اللبنانية معزز روضة تستجم حاليا في اسطنبول. وفي احدى رسائلها الى محمد يوسف حمود كتبت :

« التقالي من قارة الى قارة ، من مدينة الى مدينة ، أفسد علي الراحة التي كنت أنشدها خلال هذا الصيف . ها هو الصيف أشرف على الانتهاء ، وأنا لم أحصل على الراحة . يقال ان سارة برنار الفنانة الشهيرة كانت تشتغل ١٢ ساعة في النهار ، ولم ترتح الا بانشغالها وتغيير أشغالها ... أما أنا ، فلا أشتغل ، بل أشعر براحة واسعة بذهابي الى محلات أعرفها من زمان ، وافتش فيها عن حياة بعدت عني من دون عودة ومن دون استئذان !

عند حلولي في اسطنبول ، كانت زيارتي الاولى الى «متحف البحرية» الذي انشىء عام ١٨٩٧ وهو يعتبر ثاني متاحف تركيا . مبناه على ساحل البوسفور ، وأمامه نصب لاعظم قائد تركي بحري باربروس فاتح الجزائر وتونس ... أنه من الرخام والبرونز ، منتصب في حديقة عامة ، والناس يحومون من حوله ، وبقربه ضريح صاحبه حسب وصيته التي طلب فيها « أن يكون قبري قريبا من البحر » لكأن هذا الضريح اليوم مزار بل هو المزار !

تزور متحف البحرية هذا ، فترى فيه أجيالا وأجيالا كأنها تتوالى لتناظريك على أجنحة ، وتسمع أنغام البطولات ، بالزمور والطبول ، تضج حولك ، من قارة الى قارة ... مساكين نحن... أفسدوا علينا حتى اعتزازنا بانزال أو باخرة الى البحر من شواطئنا بهتافنا التاريخي : هيليسيا ! ... أنت تعرف ما أعني بهذا : ان النصب الذي يلام في استراحة صيدا ، بعدما اقتلعوه من ساحتها ، مجهول الهوية ، ومجهول الارميل . أتساءل أحيانا ماذا يكون جواب المسؤولين هناك لمن يسأل عنه؟ اذ يقال ان كثيرين من السياح يسألون « من هو الفنان الذي صنعه ؟ » ويقال أيضا ان كثيرين منهم يحملون ذكرى صورهم معه!.. اني فخورة بأن يجوب نصبي هذا أمكنة بعيدة في جيوب الغرباء ، ولكنني أحزن كثيرا جدا لان أحدا من المسؤولين « المفكرين » في لبنان لم يخطر على باله وضع اشارة على هذا النصب ـ الرمز تهمس باسم من نال الجائزة الاولى في مباراة صنعه !

يا محمد، انظر الى صحف بيروت، وتذكر ... لا وجود لاسم الفنان في الحفلات التي تقام للانصاب عندنا، تجد كل أسماء المدعوين والمدعوات والغاية من اقامة النصب . أما الفنان مبدعه ، هذا الوجود المنسي في مجاهلنا ، فيبقى مجهولا منسيا ... ربما الى الابد !

ان البلد الذي يشع معرفة، ويفتخر بفتح مصارف للادمغة ، لم يعرف بعد أن فنونه غير معروفة ، وان مصارفه هذه لا تعرف كيف تتصرف بادمغته ، لانها لا تعرف قيمة الدماغ... في المناسبة : كم تضاعف ثمن « النخاع » عندنا في سوق الجزازين ؟!

للدولة ، في اسطنبول ، غاليري خاصة بالفنانين . هذا معناه ان الفنان ليس مجبرا على اعطاء ثلث مدخوله الى صاحب الغاليري اذا تكرم هذا ووافق على عرض روائع ذاك . ان له كل الحق هنا في أن يعرض انتاجه الفني في هذه الصالة الرسمية الكبرى ... وانها ليست كتلك الصالة المتربعة على الرحب والسعة على مدى « الحمراء » لتعرض فيها مواهب الغرباء ، بينما نحن نتسكع على أبواب الصالات التجارية الخاصة نتوسل اليها لقبول انتاجنا اللبناني في مقابل دفع المبلغ المرقوم ! » .

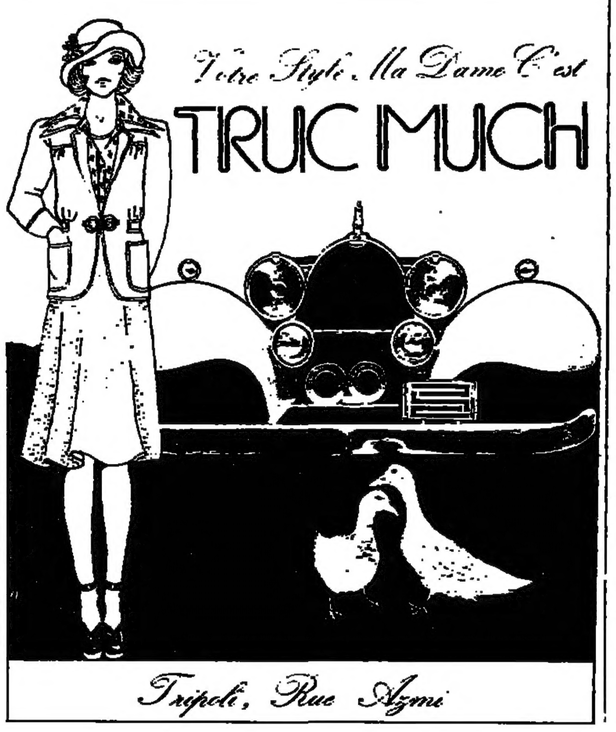

المفكرة

قبل ٢٥ سنة

لفتنا عدد من المستمعين الى اذاعة محطة بيروت الى ان المذيع قال في نشرة الانباء المحلية ما نصه :

« لا تزال دار صاحب الدولة رئيس مجلس الوزراء السيد رياض بك الصلح تعج بوفود المهنئين مؤكدة ولاءها لمناسبة تجديد ولايته في رئاسة الوزارة ».

وتساءل هؤلاء : « هل اقفرت الدولة من مستمع مسؤول ينبه المشرفين على الاذاعة الى أن رؤساء الوزارات لا تجدد ولايتهم ؟ » .

(« النهار » ٩ ـ ١٠ ـ ٤٩)

جيد الى عالم .

الرياح السطحية جنوبية غربية، معتدلة الى معتدلة .

الحرارة في الساحل من ٢١ الى ٢٧ درجة ، في الجبال وفوق ١٠٠٠ متر من ١٨ الى ٢٥ ، في الداخل والبقاع من ١٥ الى ٢٨ .

البحر هادىء .

الحرارة المسجلة امس في بيروت ٢٨ ـ ٢٢ ، طرابلس ٢٧ ـ ٢٣ ، الارز ٢٢ ـ ١٤ ، مرجعيون ٢٥ ـ ١٧ ، رياق ٢٩ ـ ١٢ وضهر البيدر ٢٢ ـ ١٧ .

كان الطقس بعد ظهر امس جيدا في الكويت والحرارة ٣٨ ، جدة ٣٤ ، دمشق ٣٤ ، عمان ٣٤ ، القاهرة ٣٢ وطرابلس الغرب ٢٧ .

عالميا في بغداد ٢٨ ، اسطنبول ٢٤ ، طهران ٢٢ ، موسكو ٢٠ .

ممطرا في لندن ١٠ ، باريس ٩ ، فرانكفورت ٨ وجنيف ٨ .

(دائرة الرصد الجوي في مديرية الطيران المدني)

الصيدليات التي تؤمن الخدمة من الساعة ٨ صباحا الى الساعة ٧ مساء (الزامية) ، ولغاية الساعة ٨ فقط (اختيارية) :

الصيدلية	المنطقة	الهاتف
بيروت		
الجميل	ساحة الشهداء	٢٢٢٧٦٣
جورجاروودي	ساحةالشهداء	٢٣٤١٩٥
باب ادريس	باب ادريس	٢٢٩٢٠١
(كسيب)		
الجامعةالجديدة	رأسالنبع	٣٣٢٤٤٣
حمدان	كورنيش المزرعة	٣٠٤٤٣٠
الطريق الجديدة		
	الطريق الجديدة	٣١١٧٠٩
شهاب	الباشورة	٣٣٩٠٥٣
مقصد	كراكول الدروز	٣٥٩١٦٧
كينيكيا	محطة مار مخايل	٣٩٣٦٦٨
بدورة	الاشرفية	٣٣٣٣٧٣
العدلية	الاشرفية	٣٣٥٤٣٣
المدينة	الحمراء	٣٤٣٠٤٣
الحمراء	فردان	٣٥٣٣٥٥
هوم فارمسي	الروشة	٣٥٣٤٤٤
هيكيدس	رأس بيروت	٣٤٤٣٥٠
وكيل(اوعتدال)	مار نقولا	٣٣١٤٣٠
الـوف	بدارو	٣٨٣٠٨٣
الساحل الجنوبي		
تابت	فرن الشباك	٢٨٠٤٩٧
جبل لبنان	فرن الشباك	٢٨٠٦٠٤
غاردينيا	المخازمية	٤٥٠٤٤٠
الجمهور	الجمهور	٤٢١٠٦٠
الخليل	المغيري	٣٧٠٦٧٤
البرج	برج البراجنة	٣٧٠١١٥
اميل	الشياح	٣٧٥٠١٢
المعزز	الاوزاعي	٣٧٤١٧٦
(قرب ضريح رياض الصلح)		
باسيل	المدث	٤٦٠٥٥٠
الساحل الشمالي		
شامليان	برج حمود	٢٦٢٠٨٥
		٢٦٢٥٦١
المدورة	برج حمود	٢٦١٠٢٣
عزام	سن الفيل	٢٦٢٣٧٥
الدكوانة	الدكوانة	٣٦٣٧٣١
الجديدة	قرب السرايا	٣٠٤٩٢٢
الساحلالجديدة	جل الديب	٤١٠٦٨٩
جونية وجوارها		
معوض	جونيه	٩٣٠٢٢٣
الهريش	فوق مصبح	٩٣٣٤٠٤
صربا	صربا	٩٣٠٦٦٠
جبيل		
بيبلوس	جبيل	٩٤٠٣٤٦
عاليه		
شرف الدين	شارع الدباس	٥٥٠٩١١
عاليه الجديدة	عاليه	٥٥٣٠١٨
صيدا		
مروان فضل الشماع		٧٢٠٨٠٠
ايوب		٧٢٠٩٠٠
طرابلس		
سلطان	التل	٦٢١٠٣٣
ذوق	شارع الجميزات	٦٣٠١٢٠
الامانة	البلدية القديمة	٦٢٢٧٥٩
الشفاء	باب التبانة	٦٢٣٧٩١
		٦٢٤٦١٢
الميناء		
الميناء	شارع الجمرك	٦٠٠٧٤٥
زحلة وضواحيها		
المصرية	الجسر	٨٢١٢٠٩
(امين حريز)		
قنيزح	الميدان	٨٢٠٢٥٤
اسعد شيبان	المعلقة	٨٢١٣٣٠
(تقفل كل صيدليات زحلة طوال يوم الاحد) .		

القنوات ٢ و ٤ و ٧

٦:٠٠ موسيقى ، ٦:٣٠ انا والسعدان ، ٧:٠٠ آرني ، ٧:٣٠ اوهارا ، ٨:٣٠ جريدة التلفزيون ، ٩:٠٠ شهود عيان ، ١٠:٣٠ المرأة في السينما المصرية فيلم «زوجتي والكلب » بطولة : سعاد حسني ومحمود مرسي) .

القناة ٩

٦:٣٠ موسيقى ، ٧:٠٠ بالالوان: استعراضات منوعة ، ٨:٠٠ الاخبار بالفرنسية ، ٨:٣٠ مجلة الاسبوع المحلية ، ٩:٠٠ بالالوان : بيت في الغابة، ١١:٠٠ بالالوان: مانيكس.

القناتان ٥ و ١١

٦:٠٠ صور وموسيقى، ٦:٣٠ انا والسعدان (برنامج جديد) ، ٧:٠٠ آرني ، ٧:٣٠ المعلوم العربية ، ٨:٣٠ الاخبار ، ٩:٠٠ العالم في الحرب ، ١٠:٠٠ مانيكس .

اتوال ت : ٣٤٣٦١٦

سرب الدمى (جيمس بوند امرأة مغرية وعنيفة ـ لمن يرغب من الراشدين) .

الحمراء ت : ٣٤٣٠٤٤

فرد : اوليفر ريد (بوليسي بارز العنف ـ لمن يرغب) .

الدورادو ت : ٣٤١٧٢٣

ستافيسكي : جان بول بلموندو (في فرنسا الثلاثينات ، قصة محتال مزالرأيالعام ـ للجميع).

أديسون ت : ٣٤٤٣٨٦

الشارلو فرسان (المزليون الفرنسيون الاربعة ابطال الكسندر دوما الاب ـ للجميع) .

أمباسي ت : ٣٣٠٣٠١

لاكي لوك (رسوم متحركة فرنسية الصنع مسلية ـ للجميع).

أمبير ت : ٣٣٣٣٧٢

الشارلو فرسان (المزليون الفرنسيون الاربعة ابطال الكسندر دوما الاب ـ للجميع) .

اورلي ت : ٣٤٩٤٣٣

الرصاصة لا تزال في جيبي : محمود ياسين (قصة عاطفية لاحسان عبدالقدوس ومشاهد كبيرة للعبور ، من اخراج حسام الدين مصطفى ـ لمن يرغب) .

باڤيون ت : ٣٥٣٣٣٨

مجموعة للزواج (كوميديا درامية عن اصدقاء يتبادلون المضاجع ـ لمن يرغب من الراشدين) .

بيبلوس ت : ٣٤٣٩٣٥

الرصاصة لا تزال في جيبي : محمود ياسين (قصة عاطفية لاحسان عبدالقدوس ومشاهد كبيرة للعبور ، من اخراج حسام الدين مصطفى ـ لمن يرغب) .

بيكال ت : ٣٣٨٦١٩

من اجل ارضي (ميلودراما هندية ساذجة وموسيقى والوان ـ لهواة هذا النوع من الاستعراضات الاسيوية) .

بيكاديللي ت : ٣٤٠٠٧٨

عقد مرسيليا : انطوني كوين (المافيا والتهريب والملاحقات ـ للراشدين) .

الجندول ت : ٣٩٦٨٠٨

خلي بالك من زوزو : سعاد حسني ، حسين فهمي (اعادة اخرى للكوميديا الموسيقيةالمصرية التي لها قصب ضرب الارقام القياسية ـ لمن يرغب) .

دنيا ت : ٣٣٠١٩٥

سرب الدمى (جيمس بوند امرأة مغرية وعنيفة ـ لمن يرغب من الراشدين) .

راديو سيتي ت : ٣٣٤٦٠٦

ملك الكونغ فو (كاراتيه اخر ـ لمن لا يزال يرغب) .

روكسي ت : ٣٣١٦٥٦

الرصاصة لا تزال في جيبي : محمود ياسين (قصة عاطفية لاحسان عبدالقدوس ومشاهد كبيرة للعبور ، من اخراج حسام الدين مصطفى ـ لمن يرغب) .

ساروله ت : ٣٤٣٨٦٧

الرصاصة لا تزال في جيبي : محمود ياسين (قصة عاطفية لاحسان عبدالقدوس ومشاهد كبيرة للعبور ، من اخراج حسام الدين مصطفى ـ لمن يرغب) .

ستاركو ت : ٣٩٠٦٠٠

سرب الابطال (حرب رمضان كما رآها سينمائيون من سوريا ـ لمن يرغب) .

سكالا ت : ٣٨٠٦٩٧

فيلمان : ١ ـ ابطال الغرب : تشارلز برونسون (مغامرات ، الى الخميس) ٢ ـ هاري القذر: كلنت ايستوود (بوليسي عنيف ، من الجمعة الى الاحد ـ للراشدين).

ستراند ت : ٣٤١٧٢١

سرب الدمى (جيمس بوند امرأة مغرية وعنيفة ـ لمن يرغب من الراشدين) .

سيتي بالاس ت : ٣٩٤٨٢٠

جوليات دوساد (خلاعة وسادية ومازوشية ـ لمن يرغب من الراشدين) .

فرساي ت : ٣٤٧٤٨٠

وراء الملائكة (علمي ـ خرافي اميركي من الحجم الصغير ـ لمن يرغب) .

كونكورد ت : ٣٤٧١٤٤

اكسبرس شوغرلاند : غولدي هون (اثنان يفران من سجن وتقوم مطاردة وراءهما عملاقة ، جيد تقنيا وانسانيا ـ للجميع) .

كومودور ت : ٣٥١٠٣٧

لمنة الساعة : مغامرات وشيء من الوثائق حول تلوث الفضاء ـ لمن يرغب) .

كليمنصو ت : ٣٦٦٥٤٠

عدما يا سام : وودي الن (افضل افلام الن الكاهي . شاب خجول وحنون في عالم مجنون ، مجنون ـ للجميع) .

كوليزه ت : ٣٤٣٩٢٢

الشارلو فرسان (المزليون الفرنسيون الاربعة ابطال الكسندر دوما الاب ـ للجميع) .

متروبول ت : ٣٣١٤٣٥

سرب الابطال (حرب رمضان كما رآها سينمائيون من سوريا ـ لمن يرغب) .

اطلس ت : ٣٣٤٨٨٧

الموت المثلث (كاراتيه جديد واللعبة هي هي ـ لمن يرغب) .

اخترنا: اكسبرسشوغرلاند (كونكورد) ، عدها يا سام (كليمنصو) .

المعهد الثقافي العراقي . اخر شارع الحمراء : اعمال فنية مختارة من معرض جريدة « الثورة » العراقية .

مسرح شوشو . ت ٢٥٥٥٢٠ : خيمة كركور. تأليف فارس يواكيم. اخراج روجيد عساف . تمثيل شوشو وفرقته .

العمل (٢٠ اذار ـ ٢٠ نيسان) ـ تصادف شخصا يعرض عليك وعودا مالية مغرية .

الثور (٢١ نيسان ـ ٢١ ايار) انت على وشك الوقوع في مشكلة.

الجوزاء (٢٢ ايار ـ ٢١ حزيران) ـ معاونوك يكونون متعاونين ورؤساؤك غير سمهين .

السرطان (٢٢ حزيران ـ ٢٣ تموز) ـ يوم مؤات للافادة من افكار مميزة .

الاسد (٢٤ تموز ـ ٢٣ اب) ـ في الافق اشارات الى تغييرات مفاجئة .

العذراء (٢٤ اب ـ ٢٣ ايلول) ـ راقب خططك عن كثب .

الميزان (٢٤ ايلول ـ ٢٣ تشرين الاول) ـ الموقف المتردد يسيء الى الحماسة الضرورية هذا اليوم .

العقرب (٢٤ تشرين الاول ـ ٢٢ تشرينالثاني) ـ دع فكرتك تقودك لان حظوظك رائعة .

القوس (٢٣ تشرين الثاني ـ ٢١ كانون الاول) ـ الصبر لا بد منه في الساعات الصعبة .

الجدي (٢٢ كانون الاول ـ ٢٠ كانون الثاني) ـ البحث عن طرق جديدة قد يضيعك .

الدلو (٢١ كانون الثاني ـ ١٩ شباط) ـ الصرف الى معالجة قضية اخرتها فتزول كآبتك .

الحوت (٢٠ شباط ـ ٢٠ اذار) ـ رؤساؤك يصفون باهتمام الى آرائك .

اذا كنت من مواليد اليوم: انت لامع في الموسيقى والادب والرسم أو المسرح في طبعك بعض من الشاعر ـ الفيلسوف .

هكذا من الأصل

تـأخرت عنها لم تفرط !

ـ تتمة المنشور في الصفحة ١ ـ

ما هي العقبات ؟

وملأت الاوساط السياسية اشاعات تقول ـ على رغم تأكيدات المصادر الرسمية ـ ان التشكيلة قد انفرطت وان الرئيس سلام عليه أن يبدأ اليوم من الصفر وانه ربما توسعت الازمة الى حد طرح حلول جديدة تكون اكثر جذرية • الا ان الرئيس سلام ، بعد اجتماعه بالرئيس فرنجيه والرئيس شمعون في المساء، أطل على الصحافيين ليؤكد لهم تفاؤله من جديد ويعلن انه على موعد قبل ظهر اليوم مع الرئيس فرنجيه قائلا « ان الصباح رباح » •

وكان الرئيس شمعون قبل أن يوافي الرئيس سلام الى القصر في السابعة والثلث، قد توجه الى بيت الكتائب للاجتماع بالشيخ بيار الجميل • وما لبث ان وافاهما السيد كاظم الخليل واطلعهما على ما لمسه في زيارته الصباحية للقصر الجمهوري ، وقد قارن رئيس الاحرار ورئيس الكتائب انطباعاتهما من اجتماعهما صباحا بالرئيس سلام (راجع ص ٢) بما سمعاه من وزير العدل •

ماذا جرى في القصر ؟

وما كاد سلام يصل الى القصر في السابعة والربع ويختلي بالرئيس فرنجيه ، حتى وصل الرئيس شمعون وانضم اليهما واستمرت الخلوة الثلاثية زهاء نصف ساعة ، خرج رئيس الاحرار على اثرها ليعلن للصحافيين الذين سألوه عن الغاية من زيارته للقصر :

« ان الرئيس فرنجيه صدره رحب، وقد استقبلنا وبحثنا في شؤون الساعة التي هي تشكيل الحكومة» •

وردا على سؤال قال : « الليلة ما في وزارة على ما اعتقد » •

س ـ هل بسبب العراقيل ؟

ج : ما في عراقيل ، بس الطبخة بعد ما استوت •

س ـ هل تناول البحث التشكيلة المقترحة ، وهل لدى الاحرار اعتراض عليها ؟

ج ـ لم نعرف التشكيلة المقترحة حتى نعترض عليها او لا نعترض• اعتراضنا مبدئي ، ظهر في قرار الحزب ، وهو اننا نرفض تقسيم الوزراء وتصنيفهم بين قديم وجديد، كأن الجديد صار له الحق في كل شيء على رغم انه قد تكون لا خبرة له والقديم مرفوض على رغم خبرته• هذا شيء غير صحيح • التقاء الوزراء يجب ان يتم على اساس التفاني في العمل والقدرة على تحمل المسؤوليات والكفاية والاخلاص •

واضاف : « الوزير رجل سياسي في الدرجة الاولى وليس موظفا اداريا • ويقدر ما له من وزن يواجه المشاكل والقضايا من اقتصادية وسياسية وادارية وامنية ••• نحن لا نعترض على مجيء الجدد ، ولكن ليس كل قديم غير نافع » •

وردا على سؤال قال : « ليس هناك عقدة عند الكتائب » •

وسئل هل تناول البحث الاسماء فقال : « لم نبحث في الاسماء »•

بعد ظهر اليوم

وردا على سؤال قال : « يمكن ان تعلن الحكومة بعد ظهر غد (اليوم)• انا شرحت المبدأ وقد اخذ به في الاجتماع ••• » ثم استدرك : «كان موضوع جدل ونقاش ، وتمنيت عليهم ان يأخذوا به لان تصنيف السياسيين بين قديم وجديد فيه افتئات على كرامة النواب والسياسيين •••• وغادرت الاجتماع » •

س ـ هل تركتم حرية اختيار ممثلي حزب الاحرار في الحكومة للرئيس فرنجيه والرئيس المكلف ؟

ج : ما حكينا بالاسماء •

س ـ هل تجتمع غدا بالرئيس المكلف ؟

ج : انا اراد دولة الرئيس •

وقيل له : الحكومة الجديدة لن تضم كل الاجنحة ، بمعنى انها لن تكون حكومة كل لبنان • فقال : « مش ضروري تكون حكومة كل لبنان • ضروري يكون هناك معارضة » •

وبينما كان الرئيس شمعون يدلي بتصريحاته ، كان يدخل مكتب رئيس الجمهورية مندوبان كتائبيان هما الوزير جوزف شادر والنائب جورج سعاده ، وقد اجتمعا بالرئيسين فرنجيه وسلام زهاء ثلث ساعة خرجا بعدها ودار بينهما وبين الصحافيين الحوار الاتي :

* شو في الليلة ؟

ـ ما في شي أبدا ••• ما في حكومة الليلة •

* بكرا ؟

ـ بيجوز •

* هناك عقبات ؟

ـ لا عقبات • لنا مطالب أبديناها•

* هل من تغيير في الاسماء المرشحة لتمثيل الكتائب ؟

ـ لا تغيير في الاسماء حتى الآن•

* هل هناك عناصر من خارج المجلس ؟

ـ لا نعتقد •

وقال شادر انهما سيتصلان بالشيخ بيار الجميل وان المكتب السياسي للحزب قد يجتمع اليوم •

« من حقي أن أسمع »

وفي التاسعة الا ثلثا خرج الرئيس المكلف من مكتب الرئيس فرنجيه وقال ردا على أسئلة الصحافيين :

« مرة أخرى ، بعد المشاورات المستمرة كان من الطبيعي أن أطلع الرئيس على ما عندي الليلة • وقد عين موعد لمقابلته غدا صباحا ان شاء الله في الساعة العاشرة » •

س ـ هل تغيرت التشكيلة التي كنت أعددتها بعد اجتماعك الآن بالرئيس شمعون وممثلي حزب الكتائب ؟

ج : ما وضعت تشكيلة اطلاقا وكل ما قيل ويقال عن وضع تشكيلات وعن استبعاد أو استرضاء لم أقله •

وسئل عن موقفه من المبدأ الذي طرحه الرئيس شمعون في شأن الوجوه القديمة والجديدة فقال : « هذا رأيه قاله لكم • أنا لم أقل رأيي في هذه المواضيع لاحد • ومن حقي أن استمع الى رأي الرئيس شمعون وكذلك رأي النائب سعاده والوزير شادر اللذين أتيا لابلاغي آراءهما بالنيابة عن حزب الكتائب الكريم ، وكما استمعت في الليل والنهار الى اراء الزملاء النواب وكذلك استمعت الى السيدات الكريمات » •

وأضاف : « طلب مني الرئيس فرنجيه ان أصعد معه الى جناحه الخاص من مكان آخر ، غير اني أحببت أن آمر من هنا لاطمئنكم لئلا تبقوا منتظرين ولا تفكروا اننا سنباشر من فوق عملية استدعاء الوزراء أو طبخ الحكومة • الرئيس بدو يتعشى • انا تعشيت ولكن بدي شوف مقابلة على التلفزيون مع الرئيس السادات » •

وصعد سلام الى جناح الرئيس الخاص يرافقه المدير العام للامن الداخلي والمدير العام للامن العام اللذان كانا يقومان بالزيارة التقليدية للرئيس كل ثلثاء •

اعتراضات

وفهم ان العقدة التي أثارها حزب الوطنيين الاحرار في وجه تشكيل الحكومة ذات ثلاث شعب :

١ ـ المطالبة بتمثيل الحزب بثلاثة وزراء •

٢ ـ الاصرار على توزير السيد كاظم الخليل في الحكومة الجديدة •

٣ ـ التساؤل عن مبرر استبعاد بشير الاعور من التشكيلة على رغم انه يمثل طائفة لها مركزها وثقلها وله مؤيدوه •

وفهم ايضا ان الرئيس شمعون ابدى اعتراضا على توزير نائب بعلبك ـ الهرمل الكاثوليكي البير منصور •

أما حزب الكتائب فقد علم ان مندوبيه ابلغا رغبته في تمثيل الكتائب بوزيرين وفي معرفة العقبتين اللتين ستسندان اليهما قبل تشكيل الحكومة واعلان اسماء اعضائها وقيل ان الحزب مصر على امتلاك وزارتين مهمتين : وزارة المال ووزارة الاشغال العامة • وقد ابلغ هذا الموقف للرئيس فرنجيه في الزيارة الصباحية التي قام بها شادر وسعاده للقصر ، ثم أبلغاه للرئيس المكلف في الاجتماع المسائي •

التشكيلة والبدائل

ـ تتمة المنشور في الصفحة ١ ـ

معلومة اشاعة اعتذار الدكتور هاشم الحسيني ونسبت اعتذاره الى عدم رغبة الرئيس كرامي في اشراك كتلته • وقد لفت مصادر كرامي الاشاعات ووصفتها اوساط الرئيس سلام بأنها « نيو دكتيلو » •

كما وصفت الاوساط نفسها بـ « النيو دكتيلو » الاشاعات التي ترددت حول اسناد الحقائب الى هذا الوزير أو ذاك الامر الذي أدى الى غضب بعض الكتل والى وضع البعض الآخر شروطا وبالتالي الى عرقلة التشكيلة الموضوعة •

المجلس الشيعي يؤكد مطالبه

صدر عن المجلس الاسلامي الشيعي الاعلى الاتي : « ان المجلس الاسلامي الشيعي الاعلى بهيئتيه التنفيذية والشرعية يعلن تأكيد مطالبه الصادرة عنه بقرارات سابقة والموضحة في البيان الصادر عنه والمعددة فيه ويطلب من جميع ممثلي الطائفة الذين سيدعون الى الاشتراك في الوزارة وجوب الالتزام والتقيد بها والعمل على تنفيذها ، علما ان الخطوة الاولى في هذا السبيل تكون عن طريق تضمين البيان الوزاري ملخصا لتلك المطالب والتعهد بتحقيقها ضمن البرنامج الزمني المعين » •

College of Advanced Financial and Economic Sciences.

مركز العلوم المالية والاقتصادية

PRESIDENTIAL DECREE Nº 14989

مرسوم جمهوري ـ رقم ١٤٩٨٩

Dr. Scandar's Hall

Coaches the Following :-

FOR HOLDERS OF: UNIVERSITY DEGREES - G.C.E - BACCALAUREATE & HIGH SCHOOL

Certified Accountants

Foundation Examination
PART A
Paper 1 Accounting 1
Paper 2 Law 1 - Principles of Law
Paper 3 Economics and the Business Environment
PART B
Paper 4 Data Processing and Systems Design
Paper 5 Statistics
Paper 6 Accounting 2 - Costing
Professional Examination
SECTION 1
Paper 7 Taxation 1
Paper 8 Accounting 3
Paper 9 Auditing
Paper 10 Law 2 - Company Law
SECTION 7
Paper 11 Law 3 - Insolvency Executorship & Trusteeship
Paper 12 Management Mathematics
Paper 13 Accounting 4
Paper 14 Accounting 5 - Management Accounting
SECTION 3
Paper 15 Auditing and Investigations
Paper 16 Taxation 2
Paper 17 Business Management
Paper 18 Accounting 6 - Financial Management

Commercial Accountants
PART I
Book-Keeping & Accounts
Business Economics
Commercial Law
PART II
Accounting
Internal Auditing
Statistical Methods
PART III
Financial Accounting
Industry & Finance
Company Law
Business Taxation
PART IV
Cost & Management Acct. I
Cost & Management Acct. II
Business Administration
Mechanized Acct. & EDP

International Accountants
PART I
Accounting I
Business Communication
Economics
Mercantile Law
PART II
Accounting II
Auditing I
Company Law
Cost Accounting
PART III
Accounting III
Auditing II
Business Administration
Management Accounting
PART IV
Financial Management
Management Information
Professional Practice
Taxation

BUSINESS ADMINISTRATION
PART I
Book-Keeping & Acct. I
Book-Keeping & Acct. II
Auditing
Mercantile Law
Economics / Commerce
PART II
Company Law
Advanced Accounting
Business Statistics
Industry & Finance
PART III
Business Administration
Taxation
Costing
Management Accounting
Mechanized Acct. & EDP

Bankers
PART 1
English
Economics
Book-Keeping
Gen. Principles of Law
Economic Geography
PART 2 SECTION 1
Law relating to Banking
Monetary Theory & Pract. Accountancy
SECTION 2
Finance of Foreign trade & Foreign Exchange
Practice of Banking

EXECUTIVE SECRETARY
SECTION 1
Book-Keeping & Accounts
Economics
Business Commerce
SECTION 2
Mercantile Law
Business Administration
Book-Keeping & Accounts II

"TS" الامتياز الفني
OFFICIAL EXAMINATION BY THE LEBANESE GOVERNMENT
MORNING CLASSES 9.00 - 13.00 hr DAILY
AFTERNOON CLASSES 16.00 - 19.00 DAILY
EVENING CLASSES 19.00 - 23.00 DAILY
DIRECTOR OF STUDIES

ACCOUNTING STAFF
PART 1
Paper 1 Accounting 1
Paper 2 Principles of law
Paper 3 Data Processing and Systems Design
Paper 4 Taxation
PART 2
Paper 5 Cost Accountancy
Paper 6 Auditing
Paper 7 Company law
Paper 8 Accountancy 2

MIXED CLASSES (MEN & WOMEN)

Dr ALEX N. SCANDAR M.B.I.M.

INFORMATION : 9-12 A.M. and 4 - 8 P.M.

STUDIES WILL START ON - 10 10 74

MINKARA CENTRE (OPPOSITE BRISTOL HOTEL)

P.O. BOX: 11/6753 TEL: 354 890/350707

إعلانات مبوبة

الطلب ٢٥٠ قرشا لبنانيا

مفقود

مرسيدس SE ٢٢٠ رقمها ٠٢٩٥٢ مكافأة ٢٢٢٢١٧ ق ظ ٣٢٧٧٧٧ ب ظ•

جحفظة تحتوي على أوراق خاصة واجازة سوق وبطاقة هوية باسم شفيق سعد • ت ٣٢٤٢٥٨

فقد جواز سفر عراقي رقمه 1870/A 1001870 باسم ترجيس كالو واخر رقمه 2900 /A 1052842 باسم سلمان السحو • الاتصال بالسفارة العراقية أو ٢٤٩٦٠٤

جوازا سفر باسم رياض محمد ابزهيم فوزي وانجي نيب • مئة ليرة لمن يجدهما • الاتصال بالتلفون ٣٠٢٤٣٣ أو ٣٨٤١٣١

فقدت بطاقة هوية واجازة سوق باسم غسان فؤاد قزح • الاتصال ٣٠٣٢٠٦ مكافأة •

فقد جواز سفر اردني رقمه ٤٩٤٦٥ باسم نورابر نوبار ديكران كبريليان الاتصال ٣٤٦٩١٠

سيارة مفقودة

سيارة مرسيدس ١٩٠ سوداء رقمها ٢٥٥١٩٤ الرجاء ممن يجدها الاتصال بالهاتف ٢٣٦٤٣٤ و ٩٣٢٨٤٩ مكافأة ٥٠٠ ليرة •

مدارس

تعلّم اللغة الانكليزية بواسطة معلمين مدربين على يد اميركان •
تل ٣٤٢٠٠٩ مدرسة BSC
مقابل البوابة الرئيسية للجامعة الاميركية

اكاديمية ميكال انج بادارة البروفسور اسعد رنو •
رسم • ديكور • تنسيق ازهار • سوديكو ، الناصرة ٢٣٦٥٥٥ •

ورق جدران

عبجي
• موكيت • ورق جدران
موقف مجانا
كارج شارل رايف

سيارات

للبيع

للبيع فوكسهول ٧٠ ت ٢٢٢٤٦١

لوتس ٧٠ • بحالة جيدة ٢٨٩٠٥٦

للبيع ريفييرا ٦٧ ٢٤٥٣٣٦

مرسيدس 220 S ٦١ ـ اودي ١٠٠ ـ ٧٠ التلفون ٣١٤٨٩١

فولوفو ١٤٤ ـ ٧١ ممتازة ٢٢٤٦٦٠

بيجو ٥٠٤ ـ ٧١ ـ ٢٦٨٢٩٥

S ١٢٥ ممتازة ٧٢ ـ ٢٨١٣٥٩

رينو ٥ R12 TL ٧٢ ـ ٢٢٦٣٩٠

S ٢٨٠ اخر ٦٨ ـ ٢٢٣٨٤٦

بداعي السفر

فولكسفاكن ١٢٠٠ ـ ٦٨ ٣٣١٧٠٧

بويك ألكترا ٦١ حالة جيدة • الاتصال ٢٢١٢١٠ عبد •

فولفو ٧٢ ـ ٢٣٠٠٠ كلم ق ظ ٤٢٠٦٥٠ ب ظ ٣١٨٣٩٨

موتو سوزوكي ٧٣ ـ ٣٤٠٩٦٠/٢٣٢

سيارة كرايزلر بحالة ممتازة مع مقطورة ممتازة • الاتصال ٣٠٢٨٢٩ •

دودج كوروتيت ٦٩ وبليموث ساتليت ٧٠ بداعي السفر ٢٢١٤٢٣

مرسيدس ٢٠٠ ـ ٧٢

شبه جديدة ٣١٠٠٠ كلم السعر النهائي ١٤٥٠٠ الاتصال ٢٣٠٦٦٩

بداعي السفر كمارو ٧٢ ر• س• اوتوماتيك كونسول ـ سقف جلد أبيض ـ اللون أحمر ـ الحالة جيدة • التلفون ٢٦٧٥٥٥ ـ ٢٦٤٥٥٥

مرسيدس ٢٨٠ S سقف كهرباء ـ ديركسيون زيت حالة جيدة جدا نقدا فقط • التلفون ٣٤٠٩٦٠ المقسم ٢٦٥

Fiat 128 — 71 — B. état. Tel. 331249 — de 4 h. à 7 h.

Buick Century Luxux 73. Etat comme neuf. Equip. complet L.L. 12.800. Tél. 231234.

Jugnar — XY6 — 4.2 Mod 72-73 — 30000 Km. Hotel El Cheikh 347420 Mr. Hanzen.

Opel Ascona 73 — 970835.

Fiat 132 — 1800 — 73 Tél : 413405 — France.

OLDS. 442 — 69 good cond. Stereo air-con. 332006.

اويل ريكورد ٢ ـ ٧٢ ـ ٣٤٦٢١٠

بيجو بحالة ممتازة سعر معقول • الاتصال ٣٢٤١٥٧

اوستن كلوبمان ٧١ ـ ٣٣٤٢٥٥

شفروليه امبالا ٦٩ ـ ٧٠ صالة ممتازة كاملة التجهيز تكييف ستيريو • الاتصال ٢٩٥١٤٨ رياض •

فيات رالي ٧٢ ـ ٧٣ الاتصال ٢٩٥١٤٨ رياض •

مرسيدس اوتوماتيك ٢٢٠ موديل ٦٩ حالة جيدة • ت ٣٣٤٣٠١ قبل الظهر•

الفاروميو ١٧٥٠ ـ ٦٩ ممتازة ٦٠ ألفا زوائد ٢٠٠٠ ليرة ومكفولة ٣١٣٦١٨

للبيع جاكوار 420 سعر مغر •التلفون ٣٥٢٨٢٠ ـ ٣٥٢٨٣٠

مرسيدس ٢٢٠ لبنانية اخر ٧١ جيدة جدا ت ٢٦٣٥٩٠ ـ ٣٦٣٥٨٩

شفروليه شوفيل ٦٦ ممتازة ٦٢٥٠ ل.ل ت ٩٧١٥٤٤

نشتري ونستبدل كل أنواع السيارات • فندي جابر شارع بلدار ٣٨٢٧١٣

لدى كارافل أوتو "رينو" ـ ٥٥٥٥ ـ "الناروبير" جديدة و٤٥ سيارة مستعملة ـ الحازمية ٤٥٠١٣٠

فرصة لا تعوض

دودج دارت ٧٢ اوتوماتيك وكاملة التجهيز • بويك ٦٩ اوتوماتيك وكاملة التجهيز • اولدزموبيل ٧٠ كاتلاس ٦ س• الهاتف ٣١١٩٣٨

مؤسسة حنا دحدح للتجارة

تعرض أكبر مجموعة من الكميونات والبوسطات المستوردة حديثا من المانيا • بوسطات للمدارس بأسعار متهاودة • طرابلس خلف بنك عودة • ت ٦٢٣٥٥٢

مرسيدس ٢٠٠ ـ ٦٩ ت ٩٣٠٢١٢

١٩٧٠ شفروليه ستيشن ٩ ركاب ، مكيفة ، زجاج كهربائي • التلفون ٤٥٠١٣٠

مرسيدس S ٢٨٠ موديل ٧٠ زجاج ملون جلد أصلي تسجيل ستيريو حالة جيدة • الاتصال ٢٢٤٦٣٥

بداعي السفر براكودا ٧٢ مجمركة ٧٠٠٠ ل.ل • التلفون ٣١٠٦٥٨

بداعي السفر مرسيدس S ٢٨٠ اوتوماتيك ٦٩ ممتازة • ت ٢٧٢٠١٢

مرسيدس S ٢٢٠ ـ ٦٣ حالة جيدة ٤٧٠٠ ليرة ٢٩٤٤٢٣ ق.ظ

للبيع فيات ١٢٤ سبور ١٦٠٠ ـ ٧٢ الاتصال ٣٥٠٤٧٤

ريكورد ٧٠ تسجيل ٦٩ جيدة سعر ٥٥٠٠ ميكانيك مدفوع ٢٦٧٢٩١

للبيع سيمكا ٦٤ ـ ٤٢١٤٠٠

فولفو 164 E ـ ١٩٧٤ ـ ٨٠٠٠ كلم ـ مكيفة ـ راديو ـ كاسيت ـ زوائد عدة ـ بدون جمرك ٣٠٢٢٨٣

بورش ٧٣ ـ ٢٢٦٧٤٥

فولكسفاكن ٦٩ ت ٢٣٧٨١٥

فيات ١٥٠٠ مجددة ٦٣ ـ ٢٥٢١٨٦

فيات ١٢٥ ـ ٧٠ ـ ٣٤٨٩٨٦

للبيع فيات ١٢٥ سبسيال ٧٢ الاتصال ٢٩٦٣١٧

امباسادور ٦٦ ـ ٢٥٧٤٢٠

مرسيدس ٢٠٠ ـ ٦٧ جيدة مجمركة ٥٧٠٠ ليرة ٢٥٩٠٢٩

FORMULA FIREBIRD ـ ٣٥٠ ـ ٧٣ ـ زوائد ١٨٠٠٠ م• ت ٣٦٣٢٥٧

بداعي السفر جكوار 4.2 ٤٥١٢٨٢

آليات

نستأجر موتورا مع مولد كهرباء KVA 300 لمدة ثلاثة أشهر • الاتصال ٣٤٣٣٤٣ ـ من العاشرة صباحا حتى الاولى بعد الظهر •

آلات للتظهير والتكبير للاستديوهات • ت ٢٨٤٥٠٢ فوتو بدارو •

٥ ماكينات أميركية لغسل وتنظيف السجاد والارضيات تصلح للفنادق أو شركات تنظيف المكاتب ٢٢٤١٥٧

متفرقات

مطافىء حريق ٢٩٠٤٣٧

للبيع

رقاقة عجين جيدة ٣١٧٨٦٩

مبيدات

ثري اي• ام• انسكتيسيد ابادة مكفولة سنويا ٣١٤٨٩١

لابادة الحشرات ٢٥٢١٤٤/٥ ليسكو فيليب جورج نخله •

في • تو • انسكتيسيد ابادة الحشرات لمدة سنة ٣٠٨٦٤٩

ساشال

ابادة تامة للحشرات بكفالة لمدة سنة ٢٨٢٠٩٤

تخلصوا منها بكلمة واحدة قاطعة كسنة ٢٦٧٤١١

INSECTICIDES

ميشال خليل صليبا

پست كونترول سرڤيس

أبو عياش وأولاده
تقضي نهائيا على الحشرات
المنزل او المكتب من ٢٥ الى ٤٥ ل.ل.
٢٦٢٢٧٢ - ٢٦٥٣٨٩ - ٦٢٧٩١٤

تخلصوا من الصراصير والنمل بمخابرتكم
بست ٢٢٦٢١٠
المنزل او المكتب مهما كان كبيرا ٤٥ ل.ل.
بست ٢٢٦٢١٠

لكي تتخلصوا منها
اتصلوا بـ
ك. أو. انسكتيسيد
نديم تقي الدين وشركاه
تلفون ٢٢٢٧٨٠-٢٣٤٣٨٤
طرابلس : رشيد عسكر ـ تلفون ٦٢٩٩٠٥

توظيف أموال

تسليفات عامة
المؤسسة العربية• ت ٢٨٢٩٣٢/٣٧

مفروشات

للبيع

بيانو الماني وانكليزي ٣٨٣٤٧٥ •

٨٠٠ ل.ل صالون انكليزي ٣٨٢٠٥٨

٦٥٠ ل.ل طعام ريجنسي ٣٨٢٠٥٨

٤٥٠ ل.ل براد ١٢ قدما ٣٨٢٠٥٨

غرفة طعام لوي سيز ٦٥٠ ل ٣٣٥٧٤٨

اخر ثلاثة أيام

مفروشات شقة ستيل • برمانا خلف محلات الرومي ملك وهيب الاسود•

س• مصري يبيع بدون مزاد

غرف نوم ، سفرة ، صالونات ، ثريات ، تحف ، سجادا ايرانيا
الحازمية مار تقلا بناية عفارة
التلفون ٤٥٣١٧٨

س• مصري يبيع بالمزاد العلني

الخميس ١٠ والجمعة ١١ تشرين أول الساعة السابعة مساء •
منقولات ومفروشات تحف وسجاد تايين وكاشان الشقة الخاصة
بالسيدة اما البستاني
الاشرفية شارع أديب اسحق ملك الشدياق قبالة سينما ليدو
ت ٤٥٣١٧٨ ـ ٣٢٢٥٣٢

صالون ونوم وطعام ٢٢٠٠ ـ ٣٣٥٧٤٨

٢٢٥ ل.ل فرن غاز كبير ٣٨٢٠٥٨

٢٠٠ ل.ل طقم سجاير كرومو ٣٨٢٠٥٨

جهاد ضاهر يبيع مفروشاته بسبب انتقاله للخارج

غرفة نوم وسفرة وصالون لوي كانز وستيل انكليزي وثريات وسجاد الخ•• عين الرمانة الحي الجديد • التلفون ٣٨٣٨٧٠

بيانو للبيع ٢٤٨٥١٤

غرفة نوم ١٥٠٠ ل.ل سفرة ريجنسي أكاجو طاولة دائرية ١٢٥٠ ل.ل وصالون ٣ قطع ٦٠٠ ل.ل ٣٢٣٣٩٢

تفليص ما فيه ! زر كاليري فاميليال
غرفة نوم وطعام وصالون ستيل بكلفة ١٤ قسطا وفي غاية الدقة
بسعر اجمالي ٢٩٠٠ ل.ل.

كاليري كونكورد ٢٧٧٩٦١
اكمل تشكيلة مفروشات موردن وستيل / تسهيلات بالدفع
كورنيش المزرعة ـ الشياح
مقابل الكورنيش البحري

كاليري نابولي يقدم
نوم ـ سفرة ـ صالون مع ثريا بروتز
١٨٥٠ ل.ل.
كورنيش المزرعة تلفون ٣٠٦١٥٧

كاليري ستيرو ٣٠٣٠٣
تقدم تشكيلة مفروشات بأسعار مغرية

كاليري كومودور
تقدم تشكيلة فخمة موردن ٣ صالون لا غرفة نوم * لا غرفة طعام بأسعار خيالية
الفكي غير تشوف

كاليري سلاف
يقدم تسهيلات كبرى بالدفع
موبيليات مدهشة بنوع وصنعة
صالون ـ طعام ـ نوم ـ موردن وستيل
الكورنيش ـ سلاف ـ حلاوي وصل ٢٣٦٣٣١

اعلان مهم في كاليري حريصا
صالون ـ سفرة كاملة ـ نوم
بزاد ـ غاز مع ثريا ١٦ لمبة
بسعر اجمالي
فقط ٢١٥٠ ل.ل.
صربا ـ اوتوستراد جونية ـ ٩٣٥٣٣٦

تم افتتاح
معرض مصر للمفروشات والتحف
وزود بأحدث الموبيليات الحفر الستيل •
البيع بأسعار مغرية ولمدة اسبوعين • العنوان : كورنيش المزرعة ـ بناية يحيى الكعكي ـ الطابق الاول ـ التلفون ٣١٥٧٩٢

مفاجأة سارة تقدمها صالة المزرعة للمفروشات والتحف
حيث تبيع المفروشات باسعار مغرية لمدة محدودة كورنيش المزرعة • ت ٣٠٦٤٣٣ •

للمعامل أقمشة مفروشات بالجملة ٣٣٥٧٤٨

حل لازمة السكن زجة
مؤسسة جورج ج زعتر
مفروشات متطورة
صالات نوم وطعام غرف نوم
الشياح ٣٨١٦٠٥ ـ زجة

الافتتاح في ١٩٧٤/١٠/١٥
معرض أوبوس
نبيع على حسابكم كل ما تستغنون عنه غاليه ـ سيفر ـ بيسكوي ـ فضية ـ تماثيل ثريات ـ لوحات ـ مفروشات كمالية ـ سجاد ـ ادوات مطبخ ومفروشات • التلفون ٥٥١٩٧٥ ـ ٢٤٤٧٥٨ •

تغييرات جذرية

في معامل جيكو للمفروشات بسبب استحضارها آلات حديثة اوتوماتيكية للنجارة وتشغيل عمال فنيين واختصاصيين في معاملها في عين عار طريق بكفيا ، تعلن عن تصفية كل المفروشات الموجودة حاليا بأسعار الكلفة في صالة العرض طريق النهر مار مخايل التلفون ٢٢٧٣٣٢ وذلك لمدة انتاج المفروشات الجديدة في معاملها •

مزاد علني ضخم

الاربعاء ٩ والخميس ١٠ تشرين الاول الساعة ٧ مساء في عين الرمانة شارع وديع نعيم بناية انطوان عيسى فوق بنك بيروت للتجارة بسبب سفر السيدة ميرزا •
المحتويات : جناح كامل شيلوا مكون من بار وفيترين وكراس وبرفان طاولة شيلوا من اروع ما يمكن وفوتيات شارل السادس عشر وحجرة سفرة موردن ومجموعة من الكريستال الالماني الفرنسي النادر وحجرة نوم وسجاد عجمي شغل يد ولوحة موقعة وبول وسيفر وثريتي برونز وتلفزيون وبرادي وأدوات مطبخ كاملة •
لبيع ما تستغني عنه اتصل بالمسؤول ابرهيم حواشي ـ التلفون ٣١٥٧٩٢ ـ ٣٠١٥٦١ ـ ٢٨٤١٥١

من وحي الازمة

● لماذا لم ينجح معظم رؤساء الحكومة في لبنان ؟
لان بعضهم فكر ولم يفعل ، وبعضهم الآخر فعل من غير ان يفكر .
فالحاجة هي ، والحالة هذه ، الى رئيس حكومة يفكر ويفعل . ونحب ان نعتقد ان الرئيس المكلف تخطى مرحلة التسرع والارتجال ، وانه سيزن كل خطوة بميزان العقل قبل ان يقدم عليها ، حتى اذا اقتنع بجدواها اقدم ، وهكذا لا يضطر الى التراجع كلما تعالت اصوات الاحتجاج متسلحا بالقول المأثور : العود عن الخطأ فضيلة .

● لماذا يبدي بعض رجال السياسة كل هذا الحرص على مجيء رئيس حكومة ذي حظوة لدى دول عربية معينة ؟ اليس الاهم من توفر هذا الشرط في رئيس حكومة لبنان ان يرضى به وعنه اللبنانيون اولاً ، وان يطمئنوا الى اخلاصه للوطن وسهره على مصالحه ؟

● مطلوب من شيوخ السياسة ان يدعوا الدولة تجرب التعاون مع العناصر الشابة ذات الزخم والنظرة المستقبلية . فاذا كان الحكم جاها فقد نالوا نصيبهم من هذا الجاه ، واذا كان تكليفا فقد كلفوا انفسهم وحملوها فوق ما تستطيع . فليتركوا العبء ينتقل الى كواهل قادرة على حمله في وقت يواجه لبنان معضلات يتطلب حلها العلم والاختصاص والاعصاب المتينة .

لويس الحاج

الطريقان يفترقان

بلدان انقلبا بما يشبه الاعجوبة بعد نصف قرن من الحكم المطلق ، وبانقلابهما تبدل وجه افريقيا والقيت اضواء جديدة على دور المؤسسة العسكرية في الدول المتخلفة : اثيوبيا والبرتغال .

في البلدين بدأ التحرك في شباط الماضي ، بتذمر وتمرد داخل القوات المسلحة . في البلدين سقط الحكام في سهولة مذهلة ، وان اختلفت سرعة السقوط . في البلدين تحالفت قوى كثيرة ومتعارضة للقضاء على عدو مشترك .

هنا يتوقف التشابه .

ففي الاسبوعين الماضيين ، بدأت عملية فرز القوى في اثيوبيا وفي البرتغال ، وكانت النتيجة متناقضة : في البرتغال ، كان النصر حليف اليسار ، اما في اثيوبيا ، فيبدو ان يمين القوات المسلحة هو الذي يتجه نحو النصر .

ومع ان احتمالات « التصحيح » و « الانحراف » لا تزال قائمة في اديس ابابا ولشبونة على السواء ، فان نتيجة الصراع داخل القيادتين الجديدتين ، كما تبدو الان ، ليست مفاجئة ، بل انها تتفق مع طبيعة الوضع في كل من البلدين .

في البرتغال ، قامت تنظيمات سياسية صلبة في ظل حكومة الدكتور سالازار ، وتمكنت هذه التنظيمات ، خصوصا الحزب الشيوعي ، من اكتساب تأييد شعبي واسع عندما انتقل الحكم الى الدكتور كايتانو . وهناك شبه قاعدة في التطور التاريخي تقول ان اكثر الاوضاع ملاءمة للتغيير الجذري هي مجيء رجل ضعيف على رأس نظام مبني على القوة . وكما ان لويس السادس عشر كان اضعف من ان يحمل على اكتافه نظام لويس الرابع عشر ، وكما ان نقولا الثاني كان اضعف من ان يحمل على اكتافه نظام اسلافه من القياصرة ، فان الدكتور كايتانو كان عاجزا عن ان يحمل على اكتافه نظام سالازار . لم يجرؤ على انتهاج خط ليبرالي ، ولم يجرؤ على الاستمرار في البطش . رمى من يديه معظم اسلحة الديكتاتورية ولم يحمل درع الديموقراطية .

والاخطر من ذلك ان نظام البرتغال اوجد بنفسه ، الاداة القادرة على ضربه : جيشا من ربع مليون رجل لبلد سكانه ٩ ملايين ، جيشا لا يمكن ان تضبط التيارات السياسية في داخله لانه يضم عمليا كل شباب البرتغال ، جيشا يقاتل في اراض نائية ويعرض الشباب للموت من اجل قيم لم يعد يؤمن بها احد . جيش البرتغال تحول عمليا الى « جيش شعبي » تنعكس في اطاره كل اتجاهات الشعب عوض ان يكون مؤسسة تبعدها مهنتها المتميزة عن الاجواء السياسية في البلاد .

ولم يكن مستبعدا ، في هذا الجو ، ان تلتقي التنظيمات السياسية والقوات المسلحة في تحالف يحمل شعارات الديموقراطية والتحديث الى جانب شعارات الاشتراكية . ولم يكن مستبعدا ان يفشل سبينولا في اعادة الامور الى ما كانت عليه عن طريق استخدام شعارات كـ « الخوف من الفوضى » استهلكها سالازار منذ مطلع الثلاثينات .

● ● ●

في اثيوبيا ، الوضع كان مختلفا . الامبراطور بقي امبراطورا فعليا حتى شباط ، ولم يتمكن اي تنظيم سياسي من تخطي حدود الجامعة . واذا كان بعض الضباط في الطيران تأثروا بمدربيهم اليوغوسلافيين والاسوجيين ، فان سلاح البر ـ بما فيه الدبابات ـ تأثر اكثر بمستشاريه الاميركيين . والطيران ، بالطبع ، لا يمكن ان يلعب الا دور المساندة ، في الحرب والسياسة . الطائرة تقصف والدبابة تحتل . ولم يكن صعبا ، في مثل هذا الظرف ، ان يتمكن امثال سبينولا هنا من اسكات الاصوات التي تطالب ببرنامج ملموس للخروج فعلا من وضع التسلط والتخلف والتمييز القومي والديني والظلم الاجتماعي .

لكن الوضع لم يستتب بعد في اي من لشبونة او اديس ابابا .

فالتجربة اليسارية في البرتغال لا يمكن ان تتوقع ان يعاملها اعداؤها الطبيعيون بالتروي نفسه الذي تظهره من جانبها ، وقد يؤدي ذلك الى تقلبات جديدة .

والتجربة الحالية في اثيوبيا لا يمكن ان تتوقع ان تستمر طويلا ان لم توفق في حل المشكلات الهائلة التي تواجه البلاد ـ تلك المشكلات التي لم تصمد في وجهها التلعة التي كان اسمها هيلاسيلاسي .

امين معلوف

المنوال والفضاء :
اما الى هلاك محتوم واما الى فجر جديد

بقلم الدكتور شارل مالك (*)

ان الفضاء ، بمعنى الفضاء الخارجي ، مع انه مفهوم جديد نسبيا ، الا انه ، بمدلوله المطلق ، وباعتبار صلته بالنفس الانسانية ، قديم قدم الزمان نفسه . فالفضاء بمعناه الاولي الاساسي طالما تفاعل مع الانسان ، ولقد استطاع الانسان دوما ان يقهر الفضاء ويستولي عليه . فالانسان فضائي في صلب كيانه . ولذلك فهذا العصر ليس العصر الوحيد الذي نستطيع فيه ان نتكلم عن انسانية الفضاء ، فقد كانت هنالك انسانية اصيلة حول الفضاء في كل عصر .

فالفضاء يتحدى . ان هذه المسافة التي تمتد امامك ، مادية كانت ام نفسية ، ما ان تراها حتى تنشأ عندك رغبة في عبورها . وهذا الجبل الذي تلمح ، ماديا كان ام نفسيا ، ما ان يعرض ذاته امامك حتى تتحرك لتسلقه . وبما ان البشر تفصلهم ابعاد نفسية كما تفصلهم ابعاد مادية ، جاز لنا ان نتحدث عن فضاء نفسي ومسافة نفسية . وانت في عبور المسافة وتسلق الجبل تثبت تفوقك الانساني على الطبيعة ، وتقرر ذلك ان ليست هنالك مسافة ، مادية كانت ام نفسية ، يتعذر مبدئيا على الانسان ان يطويها . فكل مسافة او عقبة هي لذلك ضرب من التحدي ، وهذا يحرك اعمق الغرائز الانسانية ـ حب التغلب ـ ويدفعها الى الفعل . فكما يتحداك العالم بمسافاته وعقباته ، فانك بدورك تتحداه بان يفتح ثغرة تعجز انت عن ان تصل بين عدوتيها بالجسر المناسب .

والفضاء يجمع ويوحد ايضا . فالحركة الطليقة تجمع ما بين الناس ، بشرط ان لا تقوم في وجه هذه الحركة عقبات اعتباطية تعرقلها . فكل ما هو غريب وغير مألوف يذعر ويخيف ، وهو ايضا نذير شر . ولكن اقترب منه ، وامكث معه حينا في علاقة سلمية ، تتصدع فورا الجدران النفسية التي تقوم فاصلا بينك وبينه . عندئذ تكتشف ان الناس في الامور الاساسية جميعهم بشر . انهم مختلفون ، ولكن ليس في جوهرهم ، بل بمجرد واقعهم العددي ، وهو انه يوجد غير واحد منهم ، اي ان هناك ، الى جانب كل واحد منهم ، جملة من آخرين . فهم في مخاوفهم وطموحاتهم ، وفي قلقهم وتوقعهم ، وفي تجاربهم ومحنهم ، وفي رغباتهم ورهباتهم ، وفي حبهم وبغضهم ، وفي تعطشهم الى الحرية والامن ، جميع الناس في ذلك كله سواء . انما هم يختلفون فقط في انهم اكثر من واحد ، ولهم بالتالي ارادات مستقلة . وعندما يتم هذا الاكتشاف ، عن طريق الاختبار الفعلي لا الاعتبار النظري ، اي عندما تجهد في ان تتعرف جيدا الى الصينيين مثلا ، او الروس او الهنود او العرب ، او الى الفرنسيين او الاميركيين ، يغمرك شعور غريب بالطمأنينة والارتياح . ومع ان المشكل يغدو بعد ذلك : كيف تمس ارادة الشخص الاخر ، وكيف تخلق انسجاما في الكثرة ، فهذا الامر يضع امام الانسان اشد العقبات هولا !

لكن هذا كله يفترض انك طليق . تستطيع ان تتحرك اني شئت ، والا امتنع عليك ان تصل الى الشخص الآخر ، وان تحقق هذا الكشف . وهذا لا يستطيع احد ان ينوب عنك في انجازه ، او ان يرشدك الى اتمامه . فعليك ان تختبره شخصيا بنفسك ، وانت لا تستطيع ذلك الا اذا خف الفضاء الى عونك ، اي اذا عبرت الفضاء ، اذا جزت الفضاء ، اذا قهرت الفضاء ، واذا اقتربت من الاشياء القائمة هناك وهنالك .

والان ، قد اتضح المقصود بقولنا : ان يخف الفضاء الى عونك ماديا ، اذ ليس عليك في هذا الشأن الا ان تذهب الى الصين او روسيا او فرنسا او اميركا ، او ان تحضر الى دنيا العرب . ولكن ما المقصود باقبال الفضاء على مساعدتك نفسيا ؟ ما المراد بعبور المسافة النفسية او قهرها ؟ هذا معناه تذليل الحواجز اللغوية ، التداول الطليق في المسائل الاساسية ، بناء الثقة المتبادلة والاحترام المتبادل تدريجا ، بذل الجهد الصادق في سبيل ادراك دوافع الناس وعقائدهم ، ومحاولة فهمهم فهما صحيحا ، وتحمل ما هو فيهم ناب وغريب ، ليس على سبيل التعالي او التنازل ، بل على نحو من البساطة والدراية وطول الاناة . ومن اظهر بادرة الايمان الحقيقي الاولى بوجود الخير الطبيعي عند الاخرين ، هو وحده يحظى بحسن الجزاء عن هذه المحاولات كلها ، اعني انه يكافأ باكتشافه جوانب الحياة المتعددة التي تجمع وتوحد بينه وبينهم .

حتى حكايات الرحلات المثيرة التي نجدها في كل الاداب ، في صورة اكيدة في ادب العرب ـ حكايات الرحال يلتقي ما هو غريب من الاقوام والثقافات والعادات والملابس واللغات والقيم ـ هذه الحكايات كلها تروى بافتراض خلفية من الشعور بما يجمع الرحال بالناس الذين يصف شؤونهم . فهذه الاشياء الغريبة التي يتحدث عنها انما لفته لانه فهم هؤلاء الخلائق على انهم بشر مثله . ولو انه لم يجد فيهم ما يجمعه بهم من المشاركة الانسانية ، لما اهتم بهم من اول الامر . فالعادة الغريبة انما هي غريبة بالقياس الى عادة انسانية هو اعرف بها ، ولذلك فكلاهما انسانيتان . وعندما يعجز عن فهمها فانه يفترض في زاوية من زوايا تفكيره ان لذلك سببا ، ثم يأخذ في تلمس هذا السبب وغالبا ما يجده . فالثقافات والعادات الغريبة انما هي تنوعات لنغم انساني واحد . وان هي صدمتنا واستولت على مشاعرنا فجزاء ذلك قدرنا حقيقة النغم الاساسي ورسوخه . وفي ذلك كله نوع من القبلية الانسانية المتأصلة في اعماق الانسان ، على ان هذه لا يمكن ان تعلن عن ذاتها الا عن طريق المشاركة المباشرة مع الاخرين .

الحرية والهدوء والسلام

الفضاء يتحدى والفضاء يوحد ، وبهذين الطريقين معا يبرز ما هو انساني في الانسان . لكن الفضاء ايضا يحرر . وانت تستطيع دائما ان تتبين النفس الحرة من المستعبدة . فالثانية ضيقة ومحدودة ، ممسوخة ومتصنعة ، ومنطوية ابدا على نفسها . اما الاولى فتجول طليقة في اجواء الفكر والتصرف ، لا مجبرة ولا مشوهة وهي تتوجه دوما الى الخارج نحو الافق البعيد ، ولا تعبأ بالحواجز لانها تجاوزتها كلها . الروح المستعبدة لا فضاء في داخلها تتحرك فيه ، حتى يبدو انها تختنق او انها اختنقت فعلا بداعي فقدان هذا المجال . اما الروح الحرة فلها فضاء رحيب تصول فيه وتجول ، فهي تتنفس الهواء الذي لا يعرف الحدود ، تغني وتضحك ، تفرح وترقص ، في انطلاق كلي ، حتى لتكاد ترتفع في اجواء الفضاء . انظر الى يدي الفلاح واشاراته وعينيه وفمه وطريقته في الكلام ـ الفلاح الذي قد عاد لتوه من يوم حافل بالعمل في الحقول الطليقة ـ وقابلها بامثالها من مظاهر ساكن المدينة الراكد ، الذي عاد من مكتبه الضيق الصاخب المشوش . هنالك الحرية والهدوء والسلام ، هنالك الوثوق في مظهر الفلاح ونهج حياته ، هنالك ايضا البساطة والتعبير الطلق . اما في ظاهر ابن المدينة الراكد ومسلكه فتجد عصبية واضطرابا وحيرة وتعقيدا وصراعا داخليا . واود في ما يتصل بهذا الموضوع ان افتكم الى الوصف الرائع لشخصية الموظف وعقليته في قصص تولستوي ودوستويفسكي .

ان الرجل الذي خبر الحقول الواسعة الطلقة واستوعبها عن طريق الجهد الجسدي المضني اجدر بالثقة ، من حيث استجابته البديهية لكل انواع القضايا ، من المدير او الموظف ، ساكن المدينة ، القابع في كرسيه ، الذي لم يحرك عضلة من عضلاته طوال يومه ، والذي غدت نفسه ضيقة صغيرة متململة منهوكة ، لان الجسد الذي يحويها قد صار هشا هنئنا لمجرد توقفه عن الاستعمال . فانت في الفضاء الواسع المنفتح تدخل في مشاركة مع المسافة والافق ، « ترفع نظرك الى التلال من حيث يأتيك العون » ، كما يقول داود النبي ، انت فيه تحادث الطير والشجرة ، وتتلقف انواعا من الموجودات الخارجية القائمة في ذاتها ، انت تندمج مع الطبيعة ، توسع روحك ، فتتحرك بذلك من نفسك . وجزاء كل هذا ذلك الشعور العجيب بالسلام والثقة مما يضفي على روحك اعمق معاني الحرية .

الفضاء يتحدى ، والفضاء يوحد ، والفضاء يحرر . والفضاء ايضا يحفز الى التفكير . ففي الواسع انت منفرد ، انت منعزل عن الناس ، وعن مضايقاتهم المشتتة . لذلك انت مضطر الى ان تتأمل وتفكر ، وبعد فترة ، عندما تترسخ وحدتك وعزلتك في كيانك ، تغوص في التفكير والتأمل . والذي اعنيه هنا بالتفكير هو ان تثير مع نفسك القضايا الجوهرية ، قضايا الحياة والموت والالم . وبذلك تجابه الحقيقة . ونظرا الى اننا نقضي معظم حياتنا في معالجة شبه آلية لاشياء تافهة ، معالجة لا تثار فيها مشاكل اساسية ، حيث نميل بحكم العادة الى الهروب من الحقيقة بدلا من مجابهتها ، ففي الفضاء وحده نحن نبدأ بأن نصبح بشرا ، وذلك لاننا في الفضاء نبدأ بأن نعود الى انفسنا من هروبنا المعتاد ونشرع حقا في التفكير . والوسيلة الوحيدة للهرب من هروبك هذا من الحقيقة ورجوعك الى نفسك هي الهروب الى الفضاء والانفراد فيه . وبما ان الكائن الذي لا يفكر او الذي يفكر تفكيرا آليا ليس بانسان ، فانت انما تنقلب الى انسان بحكم تلك المسحة من الكآبة التي تغشاك في الفضاء وتحملك على ان تعتبر وتفكر . فالفضاء هنا ايضا يضفي الصفة الانسانية . ومع انني اقصد هنا في الغالب الفضاء المادي ، فانا على بينة من وجود اجواء نفسية داخلية متناهية الاتساع ، حيث نستطيع ان نتحرر ونغدو بشراً عندما نخلو الى انفسنا ونجول فيها في هدوء وحرية .

هذا في ما يختص بانسانية الفضاء المادي العادي ، فهو يتحدى ، وهو يوحد ، وهو يحرر ، وهو يحفز الى التفكير ، وهو بكل هذه الاعتبارات يساعد على جعلنا بشرا . ذلك لاننا لسنا بشرا الا بمقدار ما يجبهنا التحدي في شكل جدي ونكون في مستواه ، وبمقدار ما نتأكد من وحدتنا العريقة مع كل البشر ، وبمقدار حظنا من الحرية ، وبقدار ما نفكر تفكيرا حقيقيا جديا .

وهذه الانسانية الفضائية البدائية قد ازدادت بروزا بفعل انسانية جديدة ناشئة من الفتح الجديد للفضاء الخارجي . وهذه الانسانية الجديدة لا تزحزح الانسانية القديمة لتحل محلها ، بل تلحق بها وتتممها ، وبالتحاقها بها تفترض حتما وجودها . وقبل الخوض في هذا الامر يبدو لي من المناسب ان اقول كلمة عن لبنان والفضاء خصوصاً ان هذا المؤتمر الحافل يعقد الان على ارضه .

أعظم اختراع

من المتعذر على أي امرىء في لبنان ان يؤكد انه سليل الفينيقيين القدماء . فان الكثير من الاجناس البشرية والثقافات والشعوب قد جاؤوا الى هذه البقعة وعبروها في خلال الالوف من السنين الماضية ، حتى لم يعد في استطاعة احد ان يتحدث جاداً عن الفينيقيين باعتبار انهم اسلافه . ومع ذلك فنحن نعلم ان الشعوب التي اقامت على هذه الشواطىء ، وعلى مرتفعات هذه الجبال ، حيث نقيم نحن الان ، كانوا في التاريخ الرواد الاولين الذين قهروا الفضاء الذي كان عندئذ في متناولهم . فالفضاء الذي اتيح لهم لم يكن امتداد الخلاء في ما وراء كوكبنا الارضي ، بل البحار والمحيطات المنتشرة على وجه بسيطتنا هذه . وقد اقدموا جسورين على خوض البحار وفتحها كما لم تفعل اية امة قبلهم . لقد نشروا مستعمراتهم على شواطىء المتوسط بطولها ، وبلغوا الى الجزر البريطانية وشواطىء اوروبا الغربية وعقدوا المعاملات التجارية مع سكانها ، وابحروا حول القارة الافريقية ، ونفذوا الى البحر الاسود ، وهنالك دلائل تؤيد الرأي الذي يذهب الى انهم عبروا الاطلسي واستقروا في اماكن عدة من نصف الكرة الغربي . وكانوا حيثما توجهوا يتصرفون ، ليس كمحاربين وفاتحين ، بل كرسل للتجارة والسلام ، ودعاة للتبادل الفكري . وفي ظني انني استطيع ان اقول ان اختراع الفينيقيين للابجدية هو اعظم اختراع في التاريخ ، وانه لولا ما قاموا به من نشر هذا الاختراع الهائل ، لما تمكن الاميركيون والروس من بلوغ القمر في ايامنا هذه . ومآثر الفينيقيين القدماء ، الفضائية منها والثقافية واهميتها في ترقية الحضارة وتعزيز النزعة الانسانية ، لم تقدر بعد على حقيقتها . وحديثا فقط بدأوا ينالون قسطهم من العدالة العلمية من لدن العارفين والنزهاء والمنصفين . ففي عدد آب من هذه السنة للمجلة الجغرافية الوطنية (Nationnal Geographie Magazine) مقال مسهب عنوانه : «الفينيقيون اسياد البحر في العصور القديمة» ، وهذا المقال مثال واحد من يقظة الضمير الغربي ووعيه في الآونة الاخيرة لما يدعوه اليه واجبه العلمي من انصاف الدور الذي لعبه الفينيقيون القدماء في التاريخ .

وفي لبنان اليوم نزعة انسانية فضائية مشابهة الى حد ما للنزعة الفينيقية القديمة . فانت تلتقي اللبنانيين حيثما توجهت في العالم ـ جماعات متواضعة تعمل في فنون السلم المتواضعة . وقد قيل لي انه حتى في سيبيريا هناك ثلاثة من اللبنانيين ، وان هنالك لبنانياً واحداً في الصين يشعل وطيفة رقيعة فيها . والملايين من اللبنانيين اليوم يعيشون ويكدحون في افريقيا واوقيانا وفي النصف الغربي من الكرة الارضية . وهنا في لبنان من من الذين جاؤوه من زوايا العالم الاربع لا يشعر كأنه في بيته ؟ ان الفضاء بأسره ينصب في لبنان ، ويبدو انه سعيد بوجوده فيه . انك لتجد بعض اللبنانيين يفهمون ثقافات اليابان والصين والهند ويقدرونها حق قدرها . انت تجد العديدين من اللبنانيين مستغرقين في الثقافة الروسية ، السوفياتية منها والسابقة للعهد السوفياتي . واكثر اللبنانيين راسخون في الثقافة الشرقية ـ ثقافة الشرق الاوسط وثقافة العرب والثقافة الاسلامية . واكثر اللبنانيين ايضا تربطهم باوروبا وافريقيا واميركا صلات روحية عميقة ، حتى ان اللماني في باريس او لندن او بوسطن يرتاح الى هذه الثقافات اكثر من أي غريب آخر . فالانسانية الفضائية للفينيقيين القدماء قد ماثلتها عن جدارة واستحقاق انسانية لبنانية عالمية في يومنا الحاضر .

هنالك بلا شك انسانية فضاء ، وهنالك كذلك انسانية اخرى يتصف بها لبنان ، هي انسانية الزمان . وساخصها هنا بكلمة موجزة . فهذا البلد يتقوم في صميم ذاته بتراكمية تاريخه كما يتقوم بمغامرات سكانه في الفضاء . وهذه جبيل وصور وبعلبك والارز تكفي في الدلالة على مقوماته الزمانية . فنحن هنا لا نقل وعيا لتاريخنا واحساسنا باستمرارية هذا التاريخ عن اي شعب آخر . ففي جبيل وجود حضاري مستمر ، لا انقطاع فيه ، يرقى الى نحو من سبعة آلاف سنة الى عشرة ، لربما لا مثيل له في سائر العالم . وانا اؤكد لكم ان العيش في مدى الزمان الشاسع فيه من عوامل التحدي والتحرير والانطلاق وتكثيف انسانية الانسان ما في العيش في الاتساع الفضائي . والذين منا يحملون على عواتقهم عبء هذا التاريخ بكل نهضاته وكبواته ، بكل صيروراته وهوالكه ، بكل مآسيه واباطيله ، يبدأون في ان يروا هذه الاشياء من زاويتها الكيانية الصحيحة ـ يبدأون في ان يستصفوا منها ما هو جوهري ودائم في الانسان . وعندما تظهر لنا بدعنا وازياؤنا كم هي مضللة وسخيفة ، وكم هي هشة وسريعة الزوال ! ان الذين منكم لا يعرفون تاريخ الشرق الادنى والحياة فيه لا يستطيعون ان يدركوا كيف توجب على عالم الغيب المتعالي ان يتجلى في هذه الاصقاع في صورة حاسمة . وهذا لا يعني ان الذين يعيشون هذين الحياة والتاريخ هنا يعرفون في الضرورة كيف توجب حدوث ذلك ، واقل من هذا ، كيف توجب هذا الحدوث في الشكل عينه الذي حدث فيه . فمن الاهمية في مكان ان تتمكن من ان توحد نفسك مع ما هو انساني وعالمي بالمقدار نفسه في المكان والزمان معا .

انسانية لبنان

ومن اجل ذلك لم يكن قطعاً من باب المصادفة ان لعب لبنان ذلك الدور المهم في وضع صيغة « الاعلان العالمي لحقوق الانسان » الذي صدر عن منظمة الامم المتحدة فنحن عندما نتكلم عن انسانية الفضاء ينبغي ان نتذكر انها كانت انسانية لبنان ـ الانسانية الفضائية والزمانية ، والقديمة والحديثة ، معاً ـ التي مكنته من ان يرى ان هناك كرامة متأصلة في طبيعة الانسان في كل مكان ، وان هذه الكرامة لا يمكن ان ينتقص منها من دون ان تشوه طبيعة الانسان عينها ، وانه يترتب على العائلة الدولية ان تعمل على صياغتها وصيانتها . ومن اجل الوصول الى هذه الغاية ، شارك لبنان في حرارة في وضع هذه الاحكام الرفيعة للاعلان العالمي ، وفي الالحاح على استخراج مواثيق في شأن قضايا خاصة من تلك الاحكام .

من وراء كل نقاشاتكم في هذا المؤتمر يجثم الانسان . نذكر اولا ان تحقيقاتكم انما هي علمية خالصة ترمي الى تقدم المعرفة في حقل من الحقول ، هو الطيران والطب الفضائي . وكل ما يشتمل عليه العلم وتضمه المعرفة الصحيحة يستجيب لامر انساني اصيل . ونشير ثانيا الى ان تبادل الاراء يجري على صعيد امميي . فهمنا مئة وستة وسبعون خبيراً جاؤوا من اثنين وعشرين بلداً وقد تقدموا بثلاث وثمانين دراسة لكي تناقش في اثنتي عشرة جلسة . وهذا معناه اخضاع نتائج الابحاث العلمية للنقد والتقييم العالميين . وما جاز منها هذا الامتحان وحظي بالقبول العالمي هو وحده ما تجوز تسميته المعرفة العلمية . هاتان الوجهتان تمسان قضية الاسلوب والشكل فقط ، اي انكم بذلك تخضعون انفسكم لناموس العلم ولحكم الاكفياء على مستوى عالمي . ونريد ثالثا ان حادة موضوعكم في عينها انسانية ، لان كل ما في الطب يعالج حالات انسانية حرجة ـ بعضها مادي ، وبعضها بيولوجي ، وبعضها الاخر نفسي . والمواضيع التي خصصت لها جلساتكم الاثنتا عشرة تثبت ذاتها هذا الامر .

ومنها : النقص في الاوكسيجين ، علم السموم ، فيسيولوجية الطيران الفضائي ، العين والاذن ، علم النفس ، علم الجهاز العصبي الخ . ونقول اخيرا ان انسانيتكم تتجلى في انكم تركزون اهتمامكم في كل ذلك ، ليس على المعرفة الخالصة من اجل المعرفة المجردة ، بل على السلامة الانسانية ـ السلامة للموظفين والمحترفين والسلامة للركاب العاديين معا . فالانسان ، بناء عليه ، هو الذي يحرك الطاقة الكامنة في زوايا عقولكم ، ان باعتبار الشكل او باعتبار المادة ، في كل ما تفعلون . ولذلك فقد كان من حسنات التوفيق ان وقع اختياركم على لبنان لعقد هذا المؤتمر في ربوعه ، وذلك ـ من جهة ـ لان بيروت من المراكز الطبية الاكثر اهمية ، بحثاً وممارسة ، في الشرق الاوسط ، ومن بعض الوجوه في العالم باسره . ومن جهة ثانية ، لانه ليس هناك ـ كما اوضحت سابقا ـ ما يبرز مميزات لبنان بما هو اشد اصالة من الانسانية الراسخة في اعماقه .

والان انتقل الى الانسانية الجديدة التي احدثها قهر الانسان للفضاء الخارجي ، والتي تعنيكم في الدرجة الاولى في هذا المؤتمر . واود ان اكرر ما قلت سابقاً ، وهو أن الانسانية الجديدة لا تزيل القديمة لتحل محلها ، لكنها تفترض وجودها ، وتبني على اساسها ، وتساعد في امتدادها . فلأن الفضاء العادي يتحدى ويوحد ويحرر ويطبع بالطابع الانساني ، يستطيع الفضاء الخارجي ان يفعل الشيء ذاته .

هذا العصر يدعى عصر الفضاء ويسمى كذلك العصر النووي . وهذان الوصفان المميزان صحيحان ، وكل منهما يفعل في الاخر ويقرره . فللمرة الاولى ، وفي الوقت نفسه تقريباً ، اطلقت الطاقة التي كانت محتبسة في النواة وتمكن الانسان من عبور الفضاء الخارجي . والانجاز الثاني يفتح الباب في وقت واحد لاخطار النواة الساحقة ولامكاناتها الايجابية المدهشة . ذلك لان الفضاء هو الحقل الذي يمكن ان يطلق فيه العقال للقوة المادية العنصرية ، اما من اجل ان تفني الحياة على الارض ، واما لتمكن الانسان من ان يبلغ الى الكواكب ويتجه نحو النجوم . كل ذلك يتوقف على قلب الانسان ، اما اذا كان عبداً لاحقاده الخاصة ومخاوفه وتعصبه وسخائفه ، او كان قادراً على تخطيها والارتفاع فوقها . والفضاء والنواة في ما بينهما يمتحنان انسانية الانسان كما لا يمتحنها اي شيء آخر . لان قهر الفضاء من اجل الخير العام يفترض قهرا سابقا لقلب الانسان .

اننا نقرأ لرجال الفضاء ، روسا كانوا أو أميركيين ، أقوالا تنم عن ذهول وتعجب عميقين ، اقوالا تحرك فينا أعمق العواطف ، ينطقون بها عندما يجدون انفسهم بعيداً في أقاصي الفضاء ، يدورون حول الارض أو يقربون من القمر ويهبطون على سطحه . وهذا الذهول ذو دلالة مثلثة : شعور عميق من الرهبة أمام أتساع الكون الهائل وبدائعه الرائعة ، واحساس من التيه مصدره قدرة الانسان على التغلب على حقل جاذبية الارض والتجول في امان ، يقل أو يكثر ، في انحاء النظام الشمسي ، وتأكد من وحدة الجنس البشري المقيم على كوكبنا الصغير . تصبح الارض عندئذ « كوكبنا الخاص » ، والمنزل الذي يضمنا جميعاً ، تماماً كما يتحدث كل منا عن « بلاده الخاصة » . هذه هي في الواقع انسانية الفضاء الجديدة ، أن هؤلاء الرواد الكبار ، روساً وأميركيين ، أحسوا ان هذه الارض هي « أرضنا » ، وتمكنوا من نقل هذا الاحساس الى سائرنا . ان الفروق على اختلاف انواعها ـ العرقية والقومية والثقافية والسياسية والايديولوجية ـ تنطمس على نحو ما في وحدة الانسان عندما نشاهد الارض ككل . وعندما لا يبقى مما يفرض نفسه الا الشعور بالسلام والصداقة والتفاهم .

فمهما اختلفنا ، وحتى مهما تخاصمنا ، فنحن جميعاً نفهم ونجاهد ، نضحك ونبكي ، نفكر ونناقش ، فنتفق أنا ونختلف آخر . جميعنا نحب وجميعنا نطلب السلام والوفاق . ومن المدهش كيف اننا اذا عامل بعضا بشيء من الصبر والاحتمال ، نستطيع تدريجاً ان ننجز ، في غمرة الفوارق ، وعلى رغم الفوارق ، ومن خلال الفوارق ، مقداراً مما نطلب . والمهم في الامر ان نصون الاحترام المتبادل في وجه كل المتناقضات : ان لا نيأس من الآخرين ابداً ، ولا نقطع الامل مطلقاً ، ولا نسمح بأن نقع فريسة للتشاؤم الهدام . وليس هنالك ما يمكن ان يكون أكثر انسانية ، ولا شيء يستطيع ان يثير الشعور الانساني في الاخرين ، أكثر من الاحترام المخلص المتبادل .

الواقع الجديد

فالعلم للجميع ، والفضاء للجميع ، والحرب النووية تدمر الجميع ، والسلم يفيد الجميع ولا يؤذي احداً . وعندما يتم للاميركيين والروس لصق مركبتيهما الفضائيتين معا في السنة المقبلة ، فان « كلية » العلم والفضاء هذه ستتحقق على نحو مثير ، ومعها ضائع التعاون والسلم في مقابل كوارث الحروب . ومع كل ما عند هؤلاء الرواد من افتخار بانجازات بلادهم وثقافتهم ، فهم لن يلتقوا في الفضاء الخارجي كروس وأميركيين ، بل كأخوة في الانسانية ، وكرفاق في مغامرة مشتركة ترمي الى ترقية الحضارة الانسانية ، وكقيمين على العلم والتعاون للاجيال المقبلة ولسائر العالم .

ان الاسلحة الذرية والنووية التي تجلب من الدمار ما يفوق التصور قد خلقت ما دعي « توازن الرعب » . وهذا الواقع الجديد في التاريخ ـ الجديد بمعنى مطلق ـ قد أشعر الناس في كل مكان بالحاجة المطلقة الى التأمل والتفكير ، مما حملهم بدوره على الاجتماع والمناقشة . فاقتران النواة بالفضاء ، سواء أكان الفضاء المباشر الذي يعلو الارض والذي هو ميدان العمل للصواريخ والقنائف ، أو كان الفضاء الابعد حيث تدور السيارات الاصطناعية ، استتبع احتمالات دمار مخيف لا يتصوره العقل ، وكان هذا الواقع الجديد هو الذي حمل الاميركيين والروس ، أكثر من أي دافع آخر ، على الانفراج الذي نشاهد بينهما اليوم ، الانفراج الذي آمل الا يعكس أبداً في المستقبل ، وهو الذي أدى الى المفاوضات الجارية في شأن تحديد الاسلحة الاستراتيجية ـ ولعلها أخطر مفاوضات مصيرية في التاريخ بكامله . فلا شيء يصحي الانسان ويحمله على الرصانة وضبط النفس ، ويكشف فيه انسانيته ، أكثر من المحادثة بدافع الاتفاق من أجل السلم ، عندما تكون القضية الخطيرة ليس كيف نرغم الخصم على ان يجثوا امامنا صاغراً على ركبتيه ، بل كيف نعمل من أجل استمرار الحياة على الارض ، حياتك انت وحياة خصمك الحقيقي أو الموهوم في الوقت نفسه . ان الحرب اليوم ما بين الجبابرة ليست ضرباً من البربرية فحسب ، بل هي دمار مطلق ، في حين ان السلم يزكي انسانية الانسان ويصون الموجود من الفناء . كيف نتفادى الكارثة التي صورها يوحنا عن نهاية العالم في سفر الرؤيا ـ وصدقوني انكم عندما تعتبرون في وعي ورصانة « توازن الرعب » تتأكدون ان الانسان متى انقلب شيطاناً يستطيع في سهولة اليوم ان يجترح الكارثة التي نقرأها في سفر الرؤيا عن نهاية العالم ـ أقول : كيف السبيل الى تفادي نهاية العالم هذه بتطهير الفضاء من أي أستخدام له بقصد هذه الغاية الافنائية ، هذه أسمى مهمة لرجال الدولة المعاصرين . وهي مهمة لم يسبق لها نظير مطلقاً في مجرى التاريخ . ولقد شاءت العناية الالهية ان يكون الروس والاميركيون اليوم ، بحكمتهم وحصافتهم ، مسؤولين عن هذه المهمة أكثر من غيرهم .

ان الفيلسوف الالماني الكبير المرحوم كارل ياسبرس أكثر من التأمل في هذه الامور . وقد أشار في كتابه « مستقبل الجنس البشري » الى انه في حين ان « توازن الرعب » قد يحقق سلماً دائماً بسبب الخوف من الانتحار الجماعي ، الا انه « من الوهم الخادع بناء عالم على الخوف ـ على مفاوضات وعهود قائمة على الخوف وحده » . لان مثل هذا السلم « ليس سلماً يمكن الاعتماد عليه » . فيدعو ياسبرس لذلك الى نوع جديد من السياسة ، ويقارنها بالسياسة القديمة على النحو الآتي : « ان السياسة القديمة تعمل على أساس العداوة الحاضرة والحرب المقبلة ، اما السياسة الجديدة فتعتمد أساساً آخر : هو انه في الامكان وجود حوار عقلاني مخلص يؤدي الى السلم ... السياسة القديمة تشاهد كل شيء في واقع الصديق والعدو بالنسبة الى الحرب ، اما السياسة الجديدة فتقبل على البحث في هذا الواقع عن بوارق السلم ... السياسة القديمة لا تلتفت الى أي فعل لا تكون فيه لسلطة دولتها منفعة ما ... أما السياسة الجديدة فتتمكن من أن تستأنف نشاطها في صراحة وأخلاص . لان مهما ، وهو الحفاظ على النفس ، انما هو عمل دفاعي محض

هكذا من الأصل

السادات : أنا أحب فرنجيه وأعرفه من زمان
عبد الناصر زعيم عظيم ولن يمسه ما يقوله البعض
"الصهيونية العالمية وراء الحملة النفطية ضد العرب"

أشاد الرئيس أنور السادات بالرئيس سليمان فرنجيه ووجه تحية اليه والى الشعب اللبناني • وجاء ذلك في المقابلة التي أجراها معه عادل مالك وعرضها تلفزيون لبنان والمشرق في برنامج « سجل مفتوح » مساء أمس •

وقال السادات : « انتهز هذه الفرصة ، حقيقة ، لكي أحيي أخي الرئيس سليمان فرنجيه ، وأنا أحبه وأعرفه من زمان ، وأعرفه وأعرف شقيقه ايضا الاخ حميد ، وما لهذه العائلة من دور في حياة لبنان • أنتهز هذه الفرصة لكي أحيي أخي الرئيس سليمان فرنجيه ، وأدعو له بالتوفيق ، وللشعب اللبناني الشقيق الصديق أتمنى كل ما يتمناه لنفسه من أمنيات الرفاهية والتقدم والعز » •

المنظمة والاردن

وتحدث السادات عن مؤتمر القمة المقبل فقال أن البند الاساسي فيه سيكون مسألة الحفاظ على التضامن العربي أي بكلام أوضح ، كما قال السادات ، ازالة التناقض بين الاردن والمقاومة •

وزاد : « أنا باقول ببساطة أن منظمة التحرير كما اتفقنا في الجزائر هي الممثل الشرعي أو هي الممثل الوحيد ، واحنا اضفنا اليها الشرعي دي بمجهودي انا شخصيا مع دول في شرق أوروبا لما زرت رومانيا وبلغاريا كتبنا الشرعي لاول مرة ، وأمر مؤسف أن البعض يحاول في الجو العربي ان يصطاد في الماء العكر ، نسيوا أنه في وقت من الاوقات من سنتين انا دعيت لاول مرة في العالم العربي لقيام حكومة فلسطينية في المنفى ، وضربت المثل بما عملته ثورة الجزائر ، وكيف انه وقت ان اعلنت الحكومة الجزائرية هنا في القاهرة كانت مثار سخرية ، ولكن جاء الوقت يللي اعترف العالم كله بها • لو قامت حكومة فلسطينية في المنفى كما طلبت انا منذ سنتين ، لكان اعتراف العالم بها بعد ستة اكتوبر حقيقة مؤكدة ، اليوم عادوا الى هذا الاقتراح ، نسيوا هذا الناس يللي بيحاولوا يشككوا بمصر أو يضككوا في دور مصر نسيوا هذا ، نسيوا انه في وقت من الاوقات انا قطعت علاقاتي بالملك حسين ، في ذلك اليوم الذي أعلنت فيه عن ترحيب مصر بقيام حكومة ، قطعت علاقاتي بالملك حسين ، وكان ده لاننا كنا بنقوم بوساطة نحنا والسعودية بين الاردن والمقاومة الفلسطينية ، ثم وجدت ان هناك ما آخذه على الطرف الاردني قطعت علاقاتي به ، كل هذا عملته ، ولكن عشية المعركة كان لا بد ان نعيد علاقاتنا بالملك حسين اعدناها فعلا ، وكان ده امر حيوي لانه كان غير متصور اطلاقا انه نحن في وضع تمزق عربي ندخل المعركة • حقيقة المسعى الاخير هي انه اريد أن أذهب الى مؤتمر جنيف كما قلت جبهة عربية واحدة ليس هناك من تناقض تستطيع اسرائيل ان تلعب عليه الا التناقض الاردني ـ الفلسطيني • طيب اتفقت مع الملك حسين في الاسكندرية على أمور كثيرة انا لست في حال أن أحكيها لانه انا كان مفروض ان أحكيها للقيادة الفلسطينية ايضا ومفروض ان هذا يظل في طي الكتمان ونتعلم ما يسمى بالديبلوماسية الهادئة • ماهالشيء يللي يطلع على صفحات الجرايد وانفعال وانفجار زي ما تعودنا • اتفقت اتفاقات معينة وكنت طالب وطلبت فعلا اخواننا الفلسطينيين علشان أوصل معاهم أيضا الى اتفاقات معينة ، وبذلك نستطيع أن نوجد ارضية مشتركة لنا ، نذهب بناء عليها الى جنيف ، جبهة واحدة وموزعي الادوار » •

وسئل : هل يعني من المعادلة المطروحة اليوم ان الاردن يعطل دور منظمة التحرير والعكس بالعكس ، هل هذه المعادلة صحيحة سيادة الرئيس ؟

فأجاب : « كلا هذه المعادلة خاطئة • انا بقول ان هذه المعادلة خاطئة من واقع ما اعلمه عن الملك حسين وما اتفقت عليه معه ومن واقع ما اعلمه عن المقاومة الفلسطينية ايضا ، هذه المعادلة غير صحيحة ، والا سنعطي اسرائيل فرصة اللعب على المتناقضات عندنا » •

مصر واميركا

وتحدث عن العلاقات بين مصر واميركا فقال : « هل لنا مصلحة في ان نعادي الولايات المتحدة ؟ انا اقول كلا • ليست لنا مصلحة ان نعادي الولايات المتحدة ، لا لا كولايات متحدة ولا كقوة كبرى ، وليست لنا مصلحة ان نعادي احدا في هذا العالم الا انا بادرنا العداء • من أجل هذا أريد أن أحتفظ بعلاقات متوازنة بين الكتلتين الكبار ، بين الولايات المتحدة وبين الاتحاد السوفياتي لانه المعول في الاخر هو مصلحتنا ومصلحة قضيتنا القومية العربية » •

وأضاف انه سيبحث في مسألة زيارته المقبلة الى الولايات المتحدة مع الدكتور كيسينجر •

آه العرب

وتحدث السادات عن ممارساته السياسية فقال : « ان تعاطي السياسة مع العالم أمر سهل جدا والله وهو اسهل شيء بتعامل فيه ، بتعامل مع الاتحاد السوفياتي أو مع الولايات المتحدة أو مع غرب أوروبا أو مع أي قوى في العالم مع عدم الانحياز ، مع الافارقة ، مع الكل والله الامور واضحة وسهلة واما في عالمنا العربي فقد ابتلينا بالمزايدات ، بالانفعالات بمدعي الزعامة ، وعلى الانسان أن يحسن حساب هذا كله في كل كلمة يقولها ، وفي كل تصرف يعمله العملية شاقة والعملية صعبة ، حقيقة ، ولكن علينا نحن أن نجتازها ، وعلينا أن نحاول أن نلم نفسنا دائما أو نضب حالنا زي ما بتقولوا عندكم علشان نكمل المسيرة ان شاء الله » •

عبد الناصر عظيم وفذ

وأشاد السادات بالرئيس الراحل عبد الناصر ووصفه بأنه « زعيم عظيم وشخصية فذة في تاريخ مصر وفي تاريخ أمتنا العربية » • وزاد ان ما يقوله البعض عنه « لن يمس عبد الناصر اطلاقا كزعيم وكشخصية تاريخية وكبطل فذ في بلده وفي أمته » •

وأشار السادات في نهاية حديثه الى أن الحملة في الغرب حول قضية النفط وأسعاره « ظلم وتجن • والانسان يشعر بالصهيونية العالمية وراء هذه الحملة » •

"حفاظاً على سلامة الرئيس السادات"
واشنطن تهديه ارضاً على النيل

واشنطن ـ ٨ تشرين الاول ـ وصف ـ أكد السيد رون نيسن الناطق الرسمي باسم البيت الابيض يوم الاثنين ان الحكومة الاميركية أهدت الرئيس أنور السادات قطعة أرض تقع على ضفاف النيل في حي الجيزة في القاهرة ليبني عليها منزلا خاصا •

وقالت صحيفة « الواشنطن بوست » ان مساحة قطعة الارض هي ٦ آلاف متر مربع ثمنها مليون دولار • وكانت الحكومة الاميركية اشترتها أصلا لتبني عليها منزلا لسفيرها في القاهرة الا ان الحكومة المصرية طالبت بالارض في ٢٤ نيسان الماضي وعرضت على الحكومة الاميركية ارضا اخرى توازيها مساحة وثمنا • وبقيت المسألة عالقة اذ لم يتوصل الفريقان الى اتفاق في شأنها •

وقال الناطق الرسمي باسم البيت الابيض « ان المنزل المتواضع الذي يقيم فيه الرئيس السادات حاليا في القاهرة محاط بأبنية سكنية عالية مما يشكل خطرا على سلامة الرئيس المصري » •

وترى الصحف الاميركية في القرار الاميركي بادرة صداقة جديدة نحو السادات الذي سبق للرئيس نيكسون ان أهداه طائرة هليكوبتر ليستخدمها في تنقلاته ويقدر ثمنها بمليوني دولار • لكن هذه الطائرة لا تزال على الارض نظرا الى عدم وجود طيار مصري يملك خبرة كافية في هذا المجال •

كذلك قدمت الحكومة الاميركية في وقت سابق هبة بمبلغ ١٠ ملايين دولار الى جمعية « الاخلاص والامل » الخيرية التي ترئسها السيدة جيهان السادات • وسيجري حسم هذا المبلغ من الديون التي للولايات المتحدة على مصر •

٨٠ دولة وافقت على دعوة منظمة التحرير الى المشاركة في مناقشات الامم المتحدة

قالت مجلة « فلسطين الثورة » ، وهي المجلة المركزية لمنظمة التحرير الفلسطينية ، انه « أصبح في حكم المؤكد الان أن أكثر من ٨٠ دولة في هيئة الامم المتحدة قد وقعت على طلب دعوة منظمة التحرير الفلسطينية للمشاركة في اجتماعات الدورة الحالية لمناقشة قضية فلسطين كقضية تحرر وطني • ولا نتردد لحظة واحدة ، ونحن نقيم هذا الانتصار الكبير الذي حققناه بنضالنا طوال عشر سنين من الكفاح المسلح ، بل نقول ان تضحيات الشعب الفلسطيني لم ولن تهدر » •

وأضافت : « ان اعتراف المنظمة الدولية بالشعب الفلسطيني وبمنظمة التحرير لا يكون في هذه الحالة « خطوة مطلوبة » لتحرير الحل التصفوي بل عقبة في وجه هذا الحل ودعاته ويضيف الى قوة الثورة الفلسطينية قوة الرأي العالمي والشرعية الدولية لتواصل نضالها لاحباط الحل الامبريالي ومنع اقتسام وطننا بين العدو الصهيوني والنظام الاردني » •

من جهة أخرى جاء في رسالة لـ « وكالة الصحافة الفرنسية » من الامم المتحدة ان مشروع القرار الذي وضعته الدول العربية والقاضي بدعوة منظمة التحرير للاشتراك في مناقشات الامم المتحدة قد جمع الى الان ٦٧ توقيعا • كما يتوقع أن يزداد هذا العدد في شكل ملحوظ يوم الاثنين المقبل لدى تقديم مشروع القرار الى الجمعية العمومية •

والدولة العربية الوحيدة التي لم توقع على مشروع القرار هي الاردن •

عملية للجبهة الشعبية ردا على قصف الجنوب

تل ابيب ـ ٨ تشرين الاول ـ رويتر ـ أعلن ناطق عسكري اليوم ان نيران اسلحة صغيرة اطلقت على دورية اسرائيلية عبر الحدود الشمالية الليلة الماضية •

وقال ان الدورية التي كانت قرب زرعيت لم تتكبد اية خسائر •

وأضاف ان القوات الاسرائيلية ردت على النار بالمثل •

* في بيروت ادلى الناطق العسكري باسم الجبهة الشعبية لتحرير فلسطين ببيان قال فيه ان احدى مجموعات الجبهة هاجمت دورية للعدو على طريق زرعيت بالقذائف الصاروخية والاسلحة الرشاشة • وقد تم تدمير آلية للعدو وأصيب من فيها • واضاف البيان ان هذا الهجوم هو « رد على غارات العدو المتكررة على أهالي الجنوب اللبناني الصامد » •

النميري يعلن اكتشاف مؤامرة لقلب نظام حكمه

الخرطوم ـ ٨ تشرين الاول ـ وصف ، رويتر ـ اعلن الرئيس جعفر النميري في خطاب القاه امس نبأ اكتشاف مؤامرة مسلحة « تهدف الى قلب نظام الحكم في السودان » • واوضح ان هذه المؤامرة اعدها ضباط في الجيش السوداني « بدوافع قبلية وعنصرية » ، وانها بدأت تحاك في ايلول ١٩٧٣ كما ان جميع مدبريها قد اعترفوا باعدادها وانه سيتم تقديمهم الى المحاكمة • واكد ان الجيش السوداني اصبح حاليا موحدا تماما •

وكشف من جهة اخرى ان الاثيوبيين والاريتريين اتصلوا به ليساعدهم على حل النزاع القائم بينهم واكد انه سيعمل جاهدا على ازالة هذه الخلافات •

وذكر انه يجب ايجاد حل فوري للخلاف القائم بين الفلسطينيين والاردنيين « اذ ان هذا الخلاف يخدم اسرائيل وحدها » •

واشار الى ان مؤتمر القمة العربي في الجزائر كان اكد ان منظمة التحرير الفلسطينية هي الممثل الشرعي الوحيد للشعب الفلسطيني وانه يجب ان تختفي الخلافات السائدة في هذا المجال •

ونفى ان يكون السودان قد تعرض لضغط اقتصادي اميركي وقال ان الشركات الاميركية تزيد استثماراتها في مشاريع التنمية وانها اعطيت تراخيص للتنقيب عن النفط في انحاء عدة من البلاد •

وكانت الولايات المتحدة قد سحبت في وقت سابق من السنة الحالية عددا من ممثليها الديبلوماسيين احتجاجا على سماح النميري لثمانية فدائيين فلسطينيين بمغادرة السودان بعد قتل دبلوماسيين اميركيين في العام الماضي •

وقال انه لن يحل سلام عادل في الشرق الاوسط عن طريق مساعي الدول الكبرى وان هذا السلام لن يتحقق الا عن طريق التضامن العربي والاسلحة العربية والمقاتلين العرب في جولة نهائية تنتهي بانتصار كامل •

دبابات اسرائيلية جديدة في معرض الغنائم المصري

القاهرة ـ ٨ تشرين الاول ـ أشرا ـ افتتح المشير احمد اسماعيل علي نائب رئيس الحكومة ووزير الحربية قبل ظهر اليوم معرض الغنائم الذي يضم نماذج من الاسلحة الاسرائيلية التي استولت عليها القوات المصرية في حرب تشرين •

وضم القسم الخارجي من المعرض عددا من دبابات « سنتوريون » و « باتون » و « أ٠م ـ ٦٠ » الجديدة تم الاستيلاء عليها سليمة في معارك تشرين وسجلت عداداتها مسافة ١٠٨ كيلومترات وهي المسافة بين العريش ومسرح العمليات الحربية ، وهي دبابات تقول المصادر المصرية انها ارسلت الى اسرائيل بواسطة حلف شمال الاطلسي •

الحدود مقفلة مع النسيان
٢٠٤٤ زجاجة ويسكي صودرت في الكويت

الكويت ـ ٨ تشرين الاول ـ رويتر ـ ذكرت صحيفة « القبس » اليوم ان رجال الشرطة اعتقلوا ١٥ رجلا كانوا يحاولون تهريب ٢٠٤٤ زجاجة ويسكي الى الكويت •

ورفضت الشرطة التعليق على هذا النبأ الذي جاء فيه ان زجاجات الويسكي صودرت اثناء انزالها من زوارق في الكويت ويبلغ ثمن هذه الشحنة في السوق السوداء نحو ١٤٥٠٠ دينار كويتي •

«الغارديان» حرب تشرين خلفت اوهاما خطرة

لندن ـ ٨ تشرين الاول ـ رويتر ـ قالت صحيفة « الغارديان » في مقال افتتاحي حول انجازات حرب تشرين الاول ان تحقيق تقدم ديبلوماسي في الشرق الاوسط هو أمر عاجل •

وقالت « ان كل الحروب تخلف وراءها أوهاما لكن حرب تشرين الاول خلفت وراءها بعض الاوهام التي هي أكثر خطورة من معظم الاوهام التي خلفتها معظم الحروب الاخرى • وقد اشتدت هذه الاوهام بمرور الزمن في الجانبين العربي والاسرائيلي » • وأضافت ان كل جانب يميل الى المبالغة في قوته العسكرية بينما لا يظهر جهدا حقيقيا لتحقيق تقدم عن طريق المفاوضات • وذكرت « ان تحقيق تقدم ديبلوماسي أمر ضروري • وليس هناك جانب يريد استيعاب الضربة الاولى في المرة المقبلة كما ان الجولة التالية المشحونة بالاوهام والاسلحة الاشد قوة ستكون اكبر كلفة من سابقاتها • ولن يقتصر فيها الامر على العرب والاسرائيليين وحدهم » •

النمسا تطرد عددا من الاسرائيليين يسهلون هجرة اليهود

فيينا ـ ٨ تشرين الاول ـ رويتر ـ قالت مصادر مطلعة امس ان عددا من الاسرائيليين العاملين في تسهيل معاملات هجرة اليهود المارين بفيينا قد غادروا النمسا بعد خلاف مع المسؤولين النمساويين •

وقد ترك الاسرائيليون العاملون مع الوكالة اليهودية النمسا بعدما عثرت الشرطة على اسلحة في فندق هو مركز ترانزيت للمهاجرين يديره الصليب الاحمر النمساوي •

وقالت المصادر ان الخلاف دب خلال احتفالات السنة العبرية الجديدة في الشهر الماضي حين قالت انباء في الصحف النمساوية ان الفدائيين العرب ينوون مهاجمة المركز •

وأشارت المصادر الى ان الوكالة اليهودية اخلت الفندق الذي افتتح حديثا ونقلت عددا كبيرا من المهاجرين الى فنادق فيينا وأدى هذا العمل الى خلق توتر بين الاسرائيليين والنمساويين مما جعل البوليس النمساوي يفتش الفندق وطلب الى اسرائيليين ضبطت معهما اسلحة مغادرة البلاد •

شيراك استقبل السقاف وسوفانيارغ استقبل فهمي

فهمي وسوفانيارغ •

(أ ب راسل)

باريس ـ ٨ تشرين الاول ـ أشرا ، أب ـ عقد السيد اسماعيل فهمي وزير الخارجية المصري اجتماعا مساء أمس مع وزير الخارجية الفرنسي السيد جان سوفانيارغ استمر ٤٥ دقيقة بحثا فيه العلاقات الثنائية بين البلدين •

وقال فهمي انه بحث مع سوفانيارغ ايضا في المسائل المتعلقة بالنفط والوضع في الشرق الاوسط •

من جهة اخرى استقبل رئيس الحكومة الفرنسية السيد جاك شيراك امس السيد عمر السقاف وزير الدولة السعودي للشؤون الخارجية وأمضى الاجتماع ٤٠ دقيقة • وقال السقاف بعد ارفضاضه انه كان وديا •

فيصل يستقبل عثمان ومروان

عمان ـ ٨ تشرين الاول ـ رويتر ـ ذكرت اذاعة المملكة العربية السعودية ان الملك فيصل استقبل في الرياض اليوم السيد عثمان امين عثمان وزير الاسكان والتعمير المصري والدكتور اشرف مروان سكرتير الرئيس المصري للاتصالات الخارجية •

ولم تذكر الاذاعة شيئا عما دار في المقابلة • وكان عثمان ومروان وصلا الى الرياض في وقت سابق اليوم •

الـنـواة والفضـاء

ـ تتمة المنشور في الصفحة ١١ ـ

وتأثرت بهم جميعا ، وانا مولع بالايقونات الروسية • نجد هنا منبعا من الفوالج الانسانية وصفها دوستويفسكي في بلاغة رائعة ، قبل وفاته بستة أشهر ، في خطاب هائل القاه عام ١٨٨٠ لمناسبة ازاحة الستار عن تمثال بوشكين في موسكو • ولا يستطيع احدنا ان يتفهم لينين اذا هو لم يستوعب النزعة الانسانية البارزة في فكره وخلقه • وفي القلب الاميركي ايضا وتر انساني عميق يمكن ان يحرك في اي وقت ، وتر نستطيع ان نتحسسه في وضوح عند جفرسون ولنكولن ، وفي الوثيقة التي تسمى « اعلان الاستقلال » ، وفي « صك الحقوق الانسانية » ، كذلك في المؤسسات والمشاريع الخيرية العظيمة ، وفي الاناشيد الدينية الزنجية ، وفي التشريع الاميركي ، حيث نجد حقوق الشخص الانساني الفرد مؤمنة في منتهى الوقار والكرامة • فالظاهر ، من ثم ، ان العناية الالهية كانت واعية لما تفعل عندما وضعت مصير الجنس البشري ، في يومنا هذا ، في ما يتصل باخطار الفضاء ونعمه التي لم يسبق لها نظير ، في ايدي هذين الشعبين اللذين تميزا بالنزعة الانسانية •

ومن اجل انقاذ الفضاء من الاستعمال الشيطاني الذي يؤول الى تدمير العالم ونهايته ، ارجو ان تفعل النزعة الانسانية الراسخة في طبيعة الروس والاميركيين فعلها الحاسم • ففي استطاعة الاميركيين والروس من هذا القبيل ان يقودوا الانسانية اما الى هلاك محتوم واما الى فجر جديد • وبفضل « توازن الرعب » قد تحول هذان الشعبان الان من اتجاه ينتهي حتما بالتصادم ، الى تجربة من التعاون الجدي • فالفضاء مقترنا بالتوازن يعمل الان على ابراز الطاقات الانسانية القائمة حاليا في ارواحهم ، وتثبيتها ومدها بالغذاء والرعاية • وستنجم حتما عن هذا كله نتائج مصيرية في العالم باسره على كل صعيد •

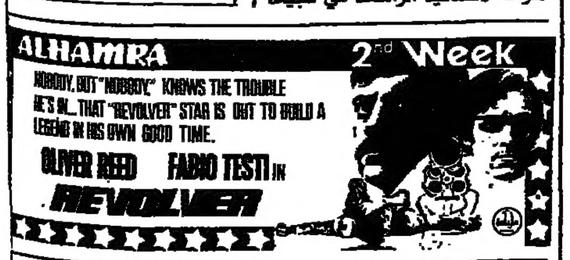

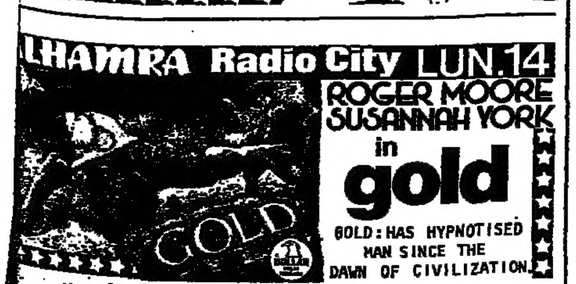

النهار في الانتخابات البريطانية

اذا هطل المطر... ربح المحافظون

زعيم الاحرار يتنقل في اسطول جوي وهيث يتنقل في اوتوبيس

لندن ـ ٨ تشرين الاول ـ رياض نجيب الريس :

بدا للصحافي الذي اتيحت له مرافقة الحملة الانتخابية الثانية للاحزاب الثلاثة طوال شهر الماضي وحضر مؤتمراتهم الشعبية وقابل عددا من مرشحيهم ان يشعر الى زعمائهم من أن يشعر من « الترف » الذي لا يعاني منه الذي سبق ان شهد انتخابات في بلاد أخرى أقل ديموقراطية، ياة يشعر هذا الصحافي ان سه بالترف مهدد بالخطر في نطقة بعد العاشر من تشرين الاول تسفر نتائج الانتخابات البريطانية عن مفاجآت قد لا تكون في مصلحة الديموقراطية ف عليها في هذا البلد ولا في النظام الحزبي البرلماني ولا في مصلحة شخصية الزعامة تقف على هرم كل حزب .

احتفل هارولد ولسون هذا الاسبوع بكونه الزعيم العمالي الذي حكم بريطانيا أطول مدة حتى الآن متجاوزا كليمنت اتلي ورمزي ماكدونالد ، فهو مقبل على تشكيل حكومته الرابعة اذا فاز في انتخابات الخميس المقبل وهو ما زال في الثامنة والخمسين من عمره بينما كان كل من اتلي وماكدونالد في الثالثة والستين عندما شكلا حكومتيهما . كل ذلك وسط جو مخيف من الاشاعات ضده تبدأ بمرضه في القلب والسرطان واللوكيميا وتنتهي بقرفه من السياسة وبنيته في الاستقالة من زعامة حزب العمال والتقاعد من السياسة . طبعا كل هذا غير صحيح . ولسون يضحك وهو ينفي الاشاعات في مؤتمراته الصحافية وجولاته الانتخابية وفي مقابلاته التلفزيونية ، فهو ذو شخصية جماهيرية فيها من الديماغوجية السياسية كل شيء جذاب ، حاضر البديهة الى أبعد حد زاخر النكتة لاذع التعليق يتحدث بنفس الناس العاديين ، يصافح النساء ويقبل الاطفال ويهاجم المحافظين والاحرار بعنف لا يرحم .

« هللو هارولد »

تبدأ مهرجانات ولسون المنظمة تنظيما جيدا بتسجيل لاغنية المعركة اسمها « هللو هارولد » على وزن أغنية « هللو دوللي » ينشدها كل الحضور ويقف بعدها ولسون ليلقي خطبه التي كثيرا ما تكون طويلة الا أنها ذكية ومفهومة . واذا كان ولسون اليوم أكثر رئيس وزراء عمالي حكم بريطانيا حتى الآن فهو يأمل أن يحكم أطول وأطول . يقول ولسون ان اللورد ويلبول حكم بريطانيا ٢١ عاما فما الذي يمنعه من أن يحكم هو بريطانيا ربع قرن وما زال شابا ؟

المانع المباشر قديكون المطر والطقس الرديء . فقد هجم الشتاء باكرا هذه السنة ومعنى هذا ان القلق على عدد المقترعين سيزداد بازدياد البرد . في انتخابات شباط الماضي بلغ الاقبال على التصويت رقما قياسيا لان ظروف المعركة الانتخابية خلال اضراب عمال المناجم وتعتيم المدن والعمل ثلاثة ايام فقط في اسبوع قد جعلت استفتاءات الرأي العام تعطي ترجيحات متقاربة لنسب تفوق الاحزاب . اما اليوم فان هذه الاستفتاءات تعطي حزب العمال نسبا تفوق الاحزاب الاخرى وتراوح بين ١١ في المئة و٤،٥ في المئة ، والطقس السيىء قد يمنع انصار العمال من الخروج من منازلهم والتصويت ظنا منهم انهم فائزون وان أصواتهم لا تقدم ولا تؤخر في نتائج الانتخابات . لذلك يشدد ولسون باستمرار على ضرورة خروج الجميع للتصويت وعدم التقاعس مهما كانت الظروف .

واذا لم يكن البرد في مصلحة العمال فانه ايضا ليس في مصلحة الاحرار الذين يعتمدون على المقترع غير الملتزم بحزب والناخب الذي سيدلي بصوته للاحرار احتجاجا على الحزبين الاخرين والذي لن يخرج من منزله اذا كان الطقس سيئا لذلك يركز الاحرار في حملتهم الانتخابية على ضرورة الاقتراع بكثافة ولكن البرد هو لصالح المحافظين الذين كلما قل عدد المقترعين كلما كان حظهم بالفوز أكبر لانه من المعروف ان المحافظين الملتزمين يصوتون عادة مهما كانت الاحوال الجوية سيئة ومهما بلغوا من العمر .

« العقد الاجتماعي »

منذ أيام جان جاك روسو لم يقم أحد بدعاية لـ « العقد الاجتماعي » كما يفعل اليوم هارولد ولسون . وبالطبع فان « العقد الاجتماعي » لولسون في القرن العشرين غير « العقد الاجتماعي » لروسو في القرن الثامن عشر . الا ان المقارنة لا تخلو من الطرافة . روسو يقول ان الانكليز يمارسون حريتهم مرة كل اربع سنوات عند انتخابهم نوابهم وبعد ذلك يفقدون هذه الحرية في انتظار الانتخابات المقبلة . ولسون يقول ان العمال يمارسون حريتهم مع ارباب العمل والحكومة بالامتناع عن المطالبة بزيادة في الاجور ما دامت الحالة الاقتصادية متردية والتضخم المالي متفشيا وميزان المدفوعات منهارا . الا انه ليس هناك حتى الان من استطاع ان يفسر ماذا يعني « العقد الاجتماعي » لولسون تماما بالنسبة الى الاجور والامور المالية وما هي حدود المفاوضات وأين تبدأ ويقف صراع العمال مع أرباب العمل . فليس هناك سابقة في تاريخ الانتخابات البريطانية ان اعتمدت واحدة منها على قضية محددة كما هي الحال اليوم بالنسبة الى موقف حزب العمال من زيادة الاجور .

واذا استطاع ولسون أن يقنع البريطانيين في ١٠ تشرين الاول بعقده الاجتماعي فيقف في وجه الكارثة الاقتصادية المنتظرة أكثر مما استطاع روسو ان يقنع الفرنسيين بعقد اجتماعي معطيا المبررات للثورة الفرنسية ، فانه سيدخل التاريخ ويؤلف حكومته الرابعة .

قضايا انتخابات شباط الماضي كانت كلها جديدة . مشاكل عمال المناجم ، التضخم المالي ، مواجهة العمال والحكومة ، التعتيم ، البطالة وسواها . اليوم المشاكل نفسها ولا جديد فيها بالنسبة الى الناخب البريطاني، لذلك يخشى المراقبون ان يكون تفاؤل ولسون في غير محله وهم يذكرون انه كان متفائلا في انتخابات ١٩٧٠ وجاءت ارقام استفتاءات الرأي العام كلها لصالحه وسقط . وكان في شباط الماضي اقل تفاؤلا ولم تكن الارقام كلها لمصلحته فنجح . الخوف ان يحدث هذا الاسبوع ما حدث سنة ١٩٧٠ . لقد كذبت استفتاءات الصحف ونو صدقت .

عقدة الصحافة

ولسون وحزبه يعانيان من عقدة الصحافة ، فهو يعتبر ان الصحافة معادية له وانها تعد حملة تشهير ضده وأنه سيعيد النظر في أوضاعها بعد الانتخابات . كذلك التلفزيون فهو ان اعتبره اكثر حيادا من الصحافة الا انه وسيلة لا يمكن السيطرة عليها وضبطها . الصحافة البريطانية ترد الصاع صاعين لولسون وتتحداه ان يكشف علنا اسم الصحيفة التي كانت تعد حملة التشهير ضده . صحيفة « الدايلي ميل » المتهمة وجهت رسالة مفتوحة لولسون تتحداه امام الرأي العام والقضاء ان يقدم الادلة والوثائق التي تثبت اتهامه . ولسون اكتفى بالقول انه سيدلي بعد الانتخابات بشهادة امام مجلس الصحافة ـ وهي هيئة قانونية حيادية مهمتها النظر في الشكاوى التي تقدم ضد الصحافة ـ بمعلوماته عن هذه القضية، على رغم هذا الحب المفقود بين ولسون والصحافة فقد اثبتت الاحصاءات ان تغطية الصحف والتلفزيون لحملة ولسون الانتخابية كانت أكثر من تغطيتها لحملة هيث بنسبة ٤ في المئة وأكثر من تغطيتها لحملة ثورب بنسبة ١١ في المئة .

ادوارد هيث او « تيد » كما ينادونه ، الاعزب الذي لا يدخن ولا يتحدث بلهجة الناس العاديين يخوض رابع انتخابات له ضد ولسون، وبين هيث وولسون اشياء مشتركة فهما من السن نفسها (٥٨ عاما) وينتميان الى الطبقة الاجتماعية نفسها وكلاهما درس في اكسفورد، هيث ابن نجار انضم الى المحافظين في شبابه وولسون ابن موظف حكومي انضم الى العمال من ايام دراسته الجامعية . العمال يعتبرون هيث خائنا لطبقته الاجتماعية لانه يقوم بخدمة طبقة لا ينتمي اليها . المحافظون يعتبرون ان هيث يمثل المواطن البريطاني العادي الملتزم بتقاليد وافكار الاصلاح المرحلي الا ان هيث لا يملك شخصية ولسون الجذابة فهو جامد الى ابعد الحدود وخاصة على التلفزيون الذي يعتبر اهم وسيلة في الدعاية الانتخابية . كذلك لا يجيد الحركات السياسية ولا التعليقات اللاذعة التي يبرع فيها ولسون .

حكومة اتحاد وطني

لذلك فان هيث يركز في حملته الانتخابية على موضوع واحد هو دعوة المحافظين الى حكومة اتحاد وطني في حال فوزهم باكثرية برلمانية يوم الخميس المقبل يدخل فيها عدد من الشخصيات من خارج الاكثرية المحافظة . ويطور هيث فكرة حكومة الاتحاد الوطني يوما بعد يوم الى ان يصل الى فكرة عقد مؤتمر وطني دوري على التلفزيون يشرك فيها زعماء الاحزاب ورجالها ويجيبون فيها عن اسئلة المواطنين ويناقشونها وذلك لان التصوير ممنوع داخل مجلس العموم او مجلس اللوردات وهي محاولة من قبل المحافظين لاشراك الناس في الحكم.

جيرمي ثورب (٤٥ عاما) زعيم حزب الاحرار يسخر من هذه الفكرة ويقول ان هيث ليس الرجل السياسي المؤهل لتنفيذها لان شخصيته ومواقفه السابقة لا تشفع له بذلك، بينما يقول هيث ان ثورب لم يقبل بشروطه لائتلاف في اذار الماضي وانه هو المسؤول على عدم قيام حكومة اتحاد وطني وقتئذ ، ولسون ما يزال يصر ان الائتلاف غير وارد لديه الا في حالة الحرب وان حزبه في مختلف اتجاهاته من اقصى اليمين الى اقصى اليسار قادر بتمثيله ان يكون حكومة اتحاد وطني لوحده .

اذا خسر هيث

من المحتم انه اذا خسر هيث هذه الانتخابات فانه سيخسر معها زعامة حزب المحافظين الا انه بتصويره ان الاوضاع سيئة في البلاد بشكل لم تعرفه منذ ١٩٣٠ وان العمال غير قادرين على انقاذ البلاد وتطويرها وتغييرها ، يعتقد بانه سيفوز باكثرية يوم الخميس وانه سيدعى من جديد لقيادة الامة في حربها ضد التضخم المالي والبطالة . واذا كان هدف هيث الاساسي سحب الاصوات من حزب الاحرار على أساس أنه يمثل اتجاهاتهم وأن اي صوت للاحرار هو بمثابة صوت ضائع فان هدف ولسون والعمال تصوير الامور كأنها ليست سيئة الى الدرجة التي يتحدث عنها هيث وان المحافظين يثيرون الذعر بين الناس بصورتهم القاتمة بين الناس . ولكن ثورب والاحرار يقودون حملة صليبية من أجل كسب المعتدلين وعزل المتطرفين في كلا الحزبين الاخرين وهو الزعيم الوحيد الذي يبدو وكأنه يتمنى ان تكون هناك انتخابات كل يوم فيتجول في انحاء بريطانيا بواسطة سرب من أربع طائرات هليكوبتر تحمله مع أعوانه والصحافيين من مكان الى آخر (وثورب يعتبر في رأي بعض المراقبين مهرجا سياسيا) بينما يتجول هيث بواسطة باص ينقله مع الصحافيين ومرافقيه ويتجول ولسون بسيارة رئاسة الحكومة تتبعه سيارات الصحافة والحزب .

وللاحرار مرشحون في معظم الدوائر الانتخابية ويأملون ان يفوزوا بتسعين مقعدا اذا تخطوا نسبة العشرين في المئة من الاصوات التي تعطيها لهم استفتاءات الرأي العام. وحتى الان لم يحدد ثورب شروطا للدخول في اي ائتلاف مع اي من الحزبين الا انه يقول انه يستطيع أن يؤلف حكومة لوحده ولو حصل على اقلية برلمانية كما يفعل زميله بول هارتلينغ زعيم حزب الاحرار الدانمركي الذي يحكم الدانمرك باقلية برلمانية عددها ٢٢ مقعدا فقط .

الاكثرية الصامتة

طموح المحافظين ان تقبل الاكثرية الصامتة « القرفانة » على الاقتراع لهم من أجل قيام حكومة وطنية ائتلافية بينما يحلم العمال ان يعيد التاريخ نفسه وتتكرر قصة انتخابات ١٩٦٦ التي فازوا فيها عندما طالبوا البلاد بنواب اكثر وفرصة اطول للحكم بعدما حكموا ١٨ شهرا باكثرية ثلاثة نواب فقط . اما طموح الاحرار فلا يتعدى ان يكون الطقس صاحيا يوم الخميس والا فسيواجهون شتاء قاسيا يعيدهم الى زمهرير وعزلة العشرينات .

جائزة نوبل للسلام
رئيس وزراء ياباني ووزير ايرلندي

روسلو ـ ٨ تشرين الاول ـ ر ـ منحت الليلة جائزة نوبل للسلام لسنة ١٩٧٤ الى السيدين ساكو ساتو رئيس وزراء اليابان السابق وشون ماكبرايد وزير خارجية الجمهورية الايرلندية السابق .

وهذه هي السنة الثانية على التوالي التي تتقرر فيها مقاسمة الجائزة .

وكانت الجائزة منحت في العام الماضي الى الدكتور هنري كيسنجر وزير خارجية الولايات المتحدة والسيد لي دوك ثو عضو الحزب السياسي في فيتنام الشمالية .

فورد يقترح
زيادة ضريبة الدخل لمكافحة التضخم

واشنطن ـ ٨ تشرين الاول ـ ا ف ب ، ر ب ـ اقترح الرئيس الاميركي جيرالد فورد الليلة ان تفرض ضريبة اضافية على ذوي الدخل المتوسط والمرتفع ولمدة عام في محاولة للحد من التضخم . وكان فورد يتحدث في جلسة مشتركة لمجلسي النواب والشيوخ .

وبلغ قيمة الضريبة المقترحة ٥ في المئة من ضريبة الدخل للافراد والمؤسسات .

وعا فورد كذلك الى خفض استهلاك الوقود ، لكنه استبعد تقنين منتجات النفط .

وكيسنجر من جهة اخرى ان الرئيس الاميركي سيعقد مؤتمرا صحافيا غدا .

الازمة التركية تتعقد

انقرة ـ ٨ تشرين الاول ـ رويتر ـ فشل زعماء الاحزاب السياسية المجتمعون برئاسة الرئيس فخري كوروتورك اليوم في ايجاد حل للازمة الحكومية التي مضت عليها ثلاثة اسابيع . وكان رئيس الجمهورية اقترح تشكيل حكومة ائتلاف وطني .

وقال السيد فاروق بوزيبلي زعيم الحزب الديموقراطي اليميني للصحافيين بعد الاجتماع ان الاقتراح لم يحصل على تأييد شامل وان المجتمعين لم يتوصلوا الى حل اخر.

آل الحمصي ينعون فقيدهم

الحاج محيي الدين الحمصي

والد احمد وسعدالدين وعبدالرحمن ومحمد ، ابناء عمه سليمان الحمصي وزكريا وخليل ، صهره صلاح غانم .

تقبل التعازي في الثاني والثالث والاسبوع للنساء قبل الظهر وللرجال بعد الافطار في منزل الفقيد الكائن في زقاق البلاط ، شارع المناصفي ، في ملكه .

الرجاء اعتبار هذه النشرة اشعارا خاصا .

ذكرى اسبوع

تصادف اليوم ذكرى اسبوع المرحومة

وسيلة اللبابيدي

زوجة صلاح اللبابيدي

فتحتفل أي من الذكر الحكيم عن روحها في منزل زوجها في المنارة شارع بلص في ملكه .

الرجاء اعتبار هذه النشرة اشعارا خاصا .

انتقل الى رحمته تعالى المأسوف عليه

طانيوس اسحق اقليموس

تقبل التعازي في منزله في الاشرفية قرب مستشفى الروم اليوم الاربعاء والخميس والجمعة ٩ و ١٠ و ١١ تشرين الاول ١٩٧٤ .

الرجاء اعتبار هذه النشرة اشعارا خاصا .

لمناسبة مرور اسبوع على وفاة المرحومة

الحاجة سميحة النوري

زوجة الحاج بشير النجار ووالدة المهندس رفيق والصيدلي فاروق وغازي والدكتور فيصل والمهندس رياض ، اصهرتها محمود طعمة ومحمود الحرت وسامح عرفات ورضا القطان .

تتلى أي من الذكر الحكيم عن روحها بعد صلاة المغرب من يوم الخميس ٢٤ رمضان ١٣٩٤ الموافق ١٠ تشرين الاول ١٩٧٤ .

التعزية للنساء في منزل الحاج بشير النجار تجاه مستشفى المقاصد ، في ملكه . وللرجال في منزل ولدها الدكتور فيصل بشير النجار خلف الجامعة التربية، بناية الصادق ، الرقم ٥ ، الطابق السادس .

BEIRUT BUSINESS SCHOOL
ORGANIZATION & MANAGEMENT
BY PROF. K. KEBABJIAN

BUSINESS STUDIES
BUSINESS ADMINISTRATION
ACCOUNTANCY & AUDITING
SPECIALIST BANKING
MANAGEMENT & MARKETING
SPECIALIST ECONOMICS
BT I & BT II

COMPUTERS
PROGRAMMING
SYSTEMS ANALYSIS
SECRETARIAT
TYPING & SHORTHAND
CORRESPONDENCE
BOOK-KEEPING
OFFICE MANAGEMENT

COURSES OFFERED IN ENGLISH & FRENCH
CLASSES START ON OCTOBER 14 TH
HAMRA ABDUL AZIZ ST. HARED BLDG. BEIRUT-LEBANON P.O.B. 7799 TEL. 346138

حسّن لغتك الفرنسية
في
مدرسة الراشدين
INTERNATIONAL
LANGUAGE CENTRE
صفوف بصرية / سمعية صغيرة
التسجيل خلال هذا الاسبوع
بين الساعة ١٠ و ١١ صباحا و ٢/١ ٥ و ٢/١ ٦ مساء
تبدأ الصفوف
يوم الاثنين ١٤ تشرين الاول
التلفون ٣٤٦٢٢٧

جهاز جنرال الكتريك للغسيل مؤلف من غسالة اوتوماتيكية ومجفف للغسيل يعمل أيضا أوتوماتيكيا : الغسالة تعمل وفقا لبرنامج مدروس : تسحب كمية المياه اللازمة ، تغسل ، تفوّح ، تعصر الغسيل ، ثم تتوقف اوتوماتيكيا . مجهزة بسلة صغيرة منفصلة لتريحك من الغسلة الصغيرة اليومية التي كنت تغسلينها على اليد (جوارب ، محارم ، الخ ...) وتحتوي على جهاز خاص للثياب التي تنمزق بسهولة . كما أنها مزودة بجهاز تصفية كي تبقى مياه الغسل دائما نظيفة . أما المجفف فيوضع بجانب الغسالة . يجفف الغسيل ويتوقف تلقائيا فيريحك من نشر الغسيل ، من تشويه مظهر شرفات بيتك ومن التكهن بأحوال الطقس .
اجهزة جنرال الكتريك الاوتوماتيكية تجعل من يوم غسيلك يوم حرية وراحة . جنرال الكتريك هي فعلاً شراؤك الافضل .
خدمة جنرال الكتريك
جنرال الكتريك
شراؤك الأفضل
مجفف للغسيل اوتوماتيكي
غسالة اوتوماتيكية
انتجت جنرال الكتريك الجهاز الاتوماتيكي الكامل لتجعل من يوم غسيلك يوم حرّية .
Young & Rubicam

تلفزيون لبنان والمشرق
القناتان ٥ و ١١
يقدّم مساء الأربعاء
٦،٣٠ انا والسعدان ME and The CHIMP
٧،٠٠ آرني ARNIE
٧،٣٠ العلوم العربيّة .. علم التصوّف
(اعداد وتقديم الدكتور ظافر القاسمي)
٨،٣٠ الأخبار
٩،٠٠ العالم في الحرب WORLD at WAR
"FRANCE FAIL"
فيلم واقعي ومثير عن المعارك، وأحداث تلك الحقبة التي تضم مجموعة نادرة من الأفلام التي التقطت في حينه
١٠،٠٠ مانيكس MANNIX
****
على القناتين : ٥ و ١١

هكذا عند الأصل

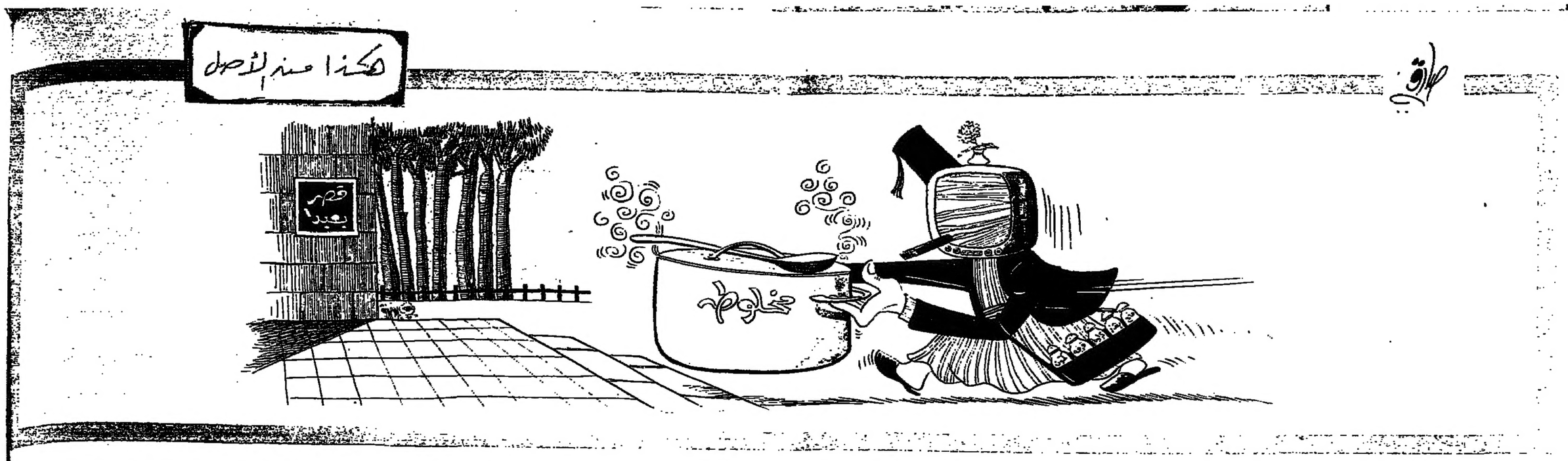

مصر وسوريا ابلغتا قيادة المقاومة

ـ تتمة المنشور في الصفحة ١ ـ

ان الرئيس الروماني يطمح الى أن يلعب دور الوسيط في النزاع العربي ـ الاسرائيلي •

ومن المتوقع أن يزور عرفات المجر وربما يوغوسلافيا بعد زيارة رومانيا لاجراء محادثات مع المسؤولين في البلدين حول عرض القضية الفلسطينية في الجمعية العمومية للامم المتحدة • وبعد ذلك سيقوم عرفات بجولة عربية تسبق مؤتمر القمة • وكان عرفات اجتمع امس الى الدكتور عبدالعزيز حجازي رئيس الوزراء المصري كما اجتمع الى وزير الحربية المصري المشير أحمد اسماعيل•

وهناك احتمال ان يزور عرفات ليبيا اليوم اذ ان العقيد معمر القذافي وجه اليه دعوة لزيارة طرابلس مع السيد نايف حواتمة الامين العام للجبهة الديموقراطية • وفي الاساس اراد القذافي ان يجري « مصالحة فلسطينية » في طرابلس بين عرفات وحواتمة من جهة والدكتور جورج حبش والسيد احمد جبريل « الجبهة الشعبية ـ القيادة العامة) من جهة اخرى • لكن بعد اتصالات ليبية ـ فلسطينية ارتئي ان يزور عرفات وحواتمة طرابلس على حدة وان يزورها حبش وجبريل على حدة •

وامس وصل حواتمة الى طرابلس في أول زيارة يقوم بها لليبيا •

وامس اجتمع ابو اللطف رئيس الدائرة السياسية في منظمةالتحرير الى السفير الفرنسي في بيروت • وعلمت « النهار » ان هذا الاجتماع تناول موضوعين اساسيين :

١ ـ موقف فرنسا في الجمعية العمومية للامم المتحدة •

٢ ـ الاجتماع الذي سيتم بين عرفات ووزير الخارجية الفرنسي السيد جان سوفانيارغ خلال زيارته المقبلة للبنان في ١٩ تشرين الاول•

حبش في بغداد

ومن جهة أخرى استقبل الرئيس أحمد حسن البكر أمس الدكتور حبش والسيد طلال ناجي عضو اللجنة التنفيذية لمنظمة التحرير والامين العام المساعد للجبهة الشعبية ـ القيادة العامة والسيد عبدالرحيم احمد الامين العام لجبهة التحرير العربية والدكتور سمير غوش الامين العام لجبهة النضال الشعبي •

● في هامبورغ نشرت مجلة « شتيرن » مقابلة اجرتها مع اسحق رابين رئيس الحكومة الاسرائيلية • وفي هذه المقابلة لم يستبعد رابين انشاء دولة فلسطينية لكنه قال ان هذه الدولة يجب ان تكون على ضفتي نهر الاردن وليس فقط في الضفة الغربية • واضاف ان مثل هذهالدولة المستقلة يجب ان تكون ذات مساحة تتسع للفلسطينيين الذين يعيشون الان في لبنان وقطاع غزة ، لذلك يجب ان تقوم هذه الدولة علىضفتي الاردن •

واضاف : « ان فلسطين مستقلة على الضفة الغربية فقط ستخلق دولة مضطرة بحكم طبيعتها لمواصلة النضال أولا ضد اسرائيل وثانيا ضد الاردن • ان اي دولة تضم نحو ٣٠ في المئة فقط من الفلسطينيين لن تتمكن من حل المشكلة الفلسطينية»•

وحذر رابين ايضا من ان اي حرب جديدة ستكون طويلة ومؤلمة للجانبين • ولم يستبعد احتمالقيام اسرائيل بتوجيه « ضربات وقائية » اذا ما خرقت مصر أو سوريا اتفاقي فصل القوات •

روتشيلد يهدد بسحب امواله من اسرائيل

باريس ـ ٨ تشرين الاول ـ رويتر ـ هدد المتمولاليهودي البارون ادمون دو روتشيلد بتصفية كل مصالحه المالية في اسرائيل بسبب فضيحة مالية •

وكانت « شركة اسرائيل » التي يرئسها روتشيلد والتي تهدف الى اجتذاب الرساميل الى اسرائيل تورطت في عمليات مالية غامضة مع احد رجال الاعمال اليهود في سويسرا •

نتائج اليانصيب الوطني

ربحت ٥ ليرات الاوراق المنتهية بالعدد ٣

ربحت ١٠ ليرات الاوراق المنتهية بالرقم ٧٨

ربحت ٢٠ ليرة الاوراق المنتهية بالرقمين ١٠١ و ٧٢٥

ربحت ٥٠ ليرة الاوراق المنتهية بالرقم ٥٨٧

ربحت ١٠٠ ليرة الاوراق المنتهية بالارقام ١٧٤٧ و ٢١١٩ و ٧٨٢٤ و ٩٠٢٧

ربحت ٢٠٠ ليرة الاوراق المنتهية بالرقمين ٧٨٤٩ و ٥٣٢١

ربحت ٥٠٠ ليرة الاوراق المنتهية بالرقم ٤٦٨١

ربحت ١٠٠٠ ليرة الاوراق ٥٨٣٦٢ و ٥٦٣٦٤ و ١٤٨٠٣ و ٢٤٩٩٠ و٠٢١٨٣ و ١٥٤٢١

ربحت ٢٠٠٠ ليرة الاوراق ٣٤٧٤٩ و ٧٧٧١١ و ٠٢٨٣٤ و ٢٩٣٢٠ و١٧١١٨

ربحت ٥٠٠٠ ليرة الورقة ١٢٠٢٨

ربحت ١٠٠٠٠ ليرة الورقة ٤٥١٣٥

ربحت ٢٥ الف ليرة الورقة ٢١١٦٤

ربحت ١٠٠ الف ليرةالورقة ٥٩٧١٤ من الفئة « ب » وربحت الورقة المقابلة لها من الفئة « أ » ٢٠ الف ليرة لبنانية •

انت على موعد كل يوم عند عتيقي في
السان كريستوف
مطعم ومسبح
حيث يقدم المازات الفريدة من نوعها والسمك والصفائح الطازجة يوميا والمأكولات الشرقية والغربية •
ملاحظة : احجزوا من الآن كابينات وشاليهات مفروشة وفندق للايجار العدد محدود •
التلفون : ٩٣٠٧٤٢ ـ ٩٣١١٥٥
جونيه ـ المعاملتين •

دورات جديدة
MCS
المركز الحديث للتعليم
لاصحاب الفرد تسيير اعماله
تؤمن بادارة الاستاذ سامي صيقلي
جميع فروع الاختصاص: فني - علمي - لغات
بيروت شارع بشارة الخوري بناية الشرتوني الدور الخامس الشقة ٥٢ ت ٢٢٢٨٥٢

BOUTIQUE
pierre cardin
rue clémenceau
nouveau numéro de téléphone
364866

غداً الخميس
ينتقل مطعم مهنا
من وادي زحلة
الى رستوران بلاج سان ميشال ـ الجناح
التلفون ٢٧٢٠٣٠

مدرسة المهن النفيسة
هندسة الراديو والتلفزيون
هندسة التبريد وتكييف الهواء
الكهرباء العامة
فنون الالكترونيك
بكالوريا قسم ثاني
الالكترونيك
بكالوريا قسم أول
تبريد وتكييف الهواء
بكالوريا قسم أول
الالكترونيك الصناعي
تلفزيون ملون
التسجيل حاليا
تبدأ الدورة في ١٤ تشرين
شارع كلية صاروفيان ـ محاذي الفرا جنب الخوري ـ بيروت
تلفون ٣٢٢٤٣١ ـ ص.ب ٣٤٠٦

للمشتركين بالتلفون فقط
مستعدون لتركيب جهاز يمنع المخابرات الخارجية وتوقيت المخابرات ونستبدل حصالتكم القديمة بحصالة اوروبية على التحصيل من داخلها •
بيروت ٣٥٨٩٤٤ ـ زحلة ٨٢١٢٩٦

NEW TELEPHONE NUMBERS
LEBANESE INSURANCE UNDERWRITERS
366285
GUY V. ALFA
366286

« مؤسسة التحقق من الانتشار »
طبع من عدد « النهار » الذي صدر يوم الثلاثاء ٨ تشرين الاول ١٩٧٤ ٢٨٣٨٠ نسخة •

ملكة الفادو
أماليا رودريكز
في الأوبي كلوب
تقدم عشر حفلات
من ١٢ لغاية ٢٢ تشرين الأول
للحجز الاتصال بالرقم: ٣٦٢٩٢٣ - ٣٦٧٧٣١

هل تبحث عن منزلك المثالي
اتصل بـ
المؤسسة الهندسية العقارية
٣٦٤٨٤٤ - ٣٦٤٧٩٣
٣٢٣٠٤٣ - ٣١٣٩٨٢
الادارة شارع كليمنصو بناية التاجر
مشروع AREA 55
موقع العقار ـ شارع مار الياس قرب مدرسة الليسه للبنات
شقق فخمة أسعار مدروسة تقسيط طويل
جاهزة

مطعم
بيت كليب
الخيمة
(اليونوفي سابقا)
تعلن ادارة خيمة شملان
بأجوائها المرحة عن انتقالها الى
بيروت حيث تفتتح فيه
١٠ من تشرين الاول
بادارة عادل المقدم

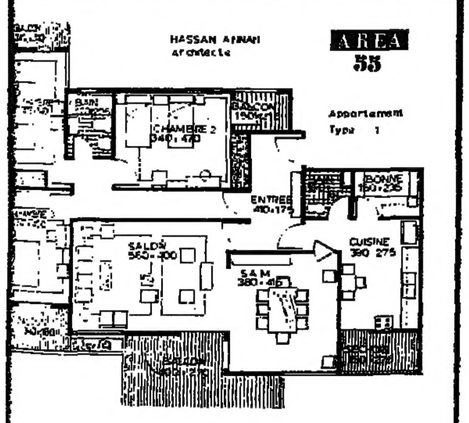

٣ نوم وصالون وطعام ومطبخ وحمامين وغرفة خادمة وشرفات

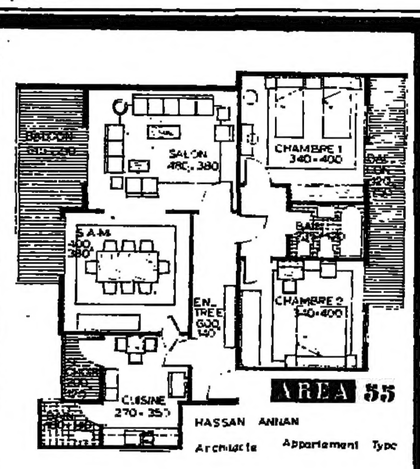

٢ نوم وصالون وطعام ومطبخ وحمامين وشرفات

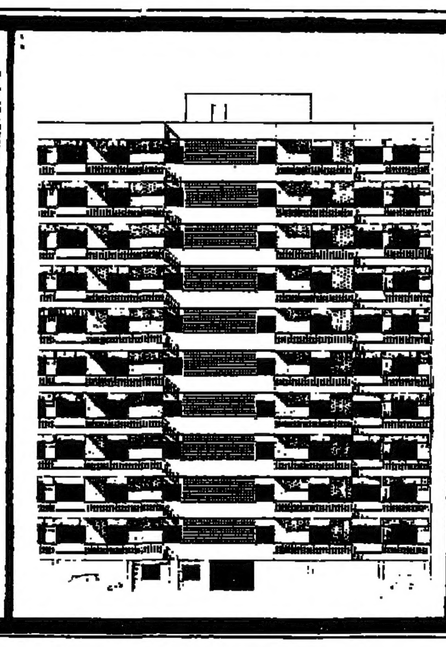

باستطاعتك الآن اقتناء أغلى جلاية صحون في العالم بسعر ١٤٨٠ ل.ل.
لدى جميع موزعي
MC
ماليفر كوربوريشن ش.م.ل (مالكيان اخوان).

كيتشن ايد
KITCHENAID
by HOBART
U.S.A.

تصميم خاص للسلال
انك توفر في الوقت والعمل والكهرباء والماء والمسحوق المنظف. مقسمات الرفوف التي يمكنك التحكم بوضعها كيفما تشاء تؤمن مصلحة خصيصا لاستيعاب أكبر الجاطات والكرولات والأواني الزجاجية المستطيلة، الصحون ومختلف أدوات المطبخ الكبيرة الحجم.

دورة التنظيف الاوتوماتيكية
لقد زالت الحاجة للنظيف في المجلى لإزالة الأوساخ التي يصعب التخلص منها والتي تتركها بعض أنواع الأطعمة. «جلاية» كيتشن ايد KitchenAid تغسل أوتوماتيكيا.

لا تطلب تمديدات خاصة
اقتني اليوم جلاية "كيتشن ايد" KitchenAid واستعملها فورا إذ أن وصلها بصنبور الماء سهل للغاية بفضل الجهاز الخاص الذي يزود "كيتشن ايد" KitchenAid وقد زود هذا الجهاز بزر كتاس يمكنك من الحصول على الماء الذي يجري خلاله حتى أثناء عمل الجلاية.

سطح الجلاية مكسو بطبقة من الخشب الفاتح
مساحة جميلة بقدر ما هي عملية. يمكنك استعمالها في أعمال المطبخ إذ أن مودميلات "كيتشن ايد" KitchenAid مكسوة بغطاء من الخشب الفاتح جداً بماكة ٣٨ ميلمتر.

MC ماليفر كوربوريشن ش.م.ل (مالكيان اخوان) قسم الادوات المنزلية • خان أنطون بك • شارع الحويك • ص.ب: ٨٥٢ • بيروت - لبنان • تلفون: ٤١٧٤٠/٥